# 南京日報

本報登記證 内政部警字第三八〇九號 中宣部中字第二一六四號

電報掛號一二一二

社址白下路八三號　電話二一五八三號

中華郵政特准掛號認爲新聞紙類

第四百二十八號

今日二大張售洋三分


**今日提要**

一中全會昨午已閉幕
國民政府主席延任
胡汪分任兩會委會主席
蔣兼任行政院長
北方時局大體已商有結果
日機仍飛平示威

## 社論　中樞負責人已推定

自十一月一日、本黨第四屆中委六全會開會以後、繼之以五全大會、五屆中委一全會、人事紛紜、已一月有餘矣！昨日一中全會閉幕、中樞負責人選、業經一一推就、雖黨的組織、略事更張、全部人選、未與大變、而蔣委員長、以實力領袖、於此全國震撼之秋、毅然出任鉅艱、負行政上實際之責任、尤爲難能、此不獨黨之幸、實亦國之新機也！於此數會之中、集思廣益、團結奮門、無論爲政治、爲軍事、爲教育、爲經濟、爲黨務、無不殫精竭慮、訂爲方案、俾爲將來實施之南針、是此後機能之推進、當必更有可觀者矣！溯當六中全會開會時、本報嘗供獻其希望四點、第一須權定健全本黨方案、第二須權定喚起民衆方案、第三須權定抵抗侵略方案、第四須權定澄清吏治方案、五全會開幕時、本報復建議權立建設强權政府、抵抗侵略主義兩大政策、五屆中委一全會開會時、本報復請注意革命精神之囘復、愚者之慮、雖有一得、諒已在中央審愼周劃之中、固無庸吾人再喋喋也、

惟是：業之構成、必有其因果、佛有偈云、「若問前生因、今生受者是、若問來生果、今生作者是」、是本黨之所以能統一全國、而有今日者、故由於黨內諸前輩同志之犧牲努力、實 總理大無畏之精神、爲其因也、此種大無畏之精神、卽革命之精神、亦卽救國救民之精神、 總理多年之培養、早已充實乎天地之間、四萬萬七千萬衆、心嚮往之久矣、惟其如此、是本黨之革命精神、早經作全國人民之佔領心田、故軍事之進展也甚速、非械精於人也、衆倍於人也、今者統一已久、舉國之大、皆屬於本黨也、所給予人民之印象如何、而人民對於本黨發生之情緒又如何、時至今日、黑則曰黑、白則曰白、吾人願執董狐之筆、不敢作八面玲瓏之語、苟再事因循、不決大計於俄頃、民不能忍之矣、書曰：「天聽自我民聽、天視自我民視」、昔在君主時代、視聽尙由於民、況今日之中樞、爲人民之中樞乎？一切允宜蒭蕘博採、俯順輿情、一應以民意爲依歸、多客觀而少主觀、凡人民之所願、雖千萬人吾往也、豈可以人慾存於其間哉！筆者杞憂在抱、敵愾情殷、値此新人選推定之時、願再進一言如此、

# 一中全會昨閉幕
# 中樞負責人推定
## 胡漢民汪兆銘分任兩委員會主席
## 國府主席延任蔣委員兼行政院長

一中全會於昨（七）日上午十時、在中央黨部第一會議廳、舉行第五次會議、出席中央執行委員馮玉祥、于右任、孫科、鄒魯、居正、陳果夫等七十五人、列席候補中央執行委員吳開先等四十四人、監察委員林森、張繼、蔡元培、吳敬恆等二十四人、候補監察委員魯蕩平等十六人、主席陳果夫、祕書長葉楚傖、宣讀第四次會議紀錄後、卽推選中樞負責人、並規定國府主席任期問題、至十一時十分散會、茲錄各情如次、

（又）第五屆中央執行委員第一次全體會議、自本月二日開會以來、迄今已及六日、其間共開預備會議一次、大會五次、主席團會議五次、提案審查會開會四次、業將一切黨政大計決定、並推選黨政中樞負責人選、大會使命、於以完成、在昨（七）日第五次大會散會後、卽於上午十一時半、在中央大禮堂、舉行閉會式、茲分誌各情如下、

### 閉會儀式

閉會式秩序已預先由全會祕書處規定、用紅紙金字書就、置於大禮堂左側、計（一）全體肅立、（二）奏樂、（三）唱黨歌、（四）向黨國旗及總理遺像行三鞠躬禮、（五）主席恭讀總理遺囑、（六）主席致閉幕詞、（七）奏樂、（八）禮成、

### 閉會情形

第五次大會散會後、休息十分鐘、全體中央委員、卽均步入大禮堂、依年齡分排序立、參加中委共一百六十人、卽奏樂行禮、由鄒魯主席、領導全體行禮如儀後、卽席致閉會詞、歷時十五分鐘、卽詞畢禮成云、

### 鄒魯致詞

各位同志、今天是本黨第五屆中央執行委員第一次全體會議閉會的日子、我們計算一下、自第四屆中央執監委員第六次全體會議以來、中間開過第五次全國代表大會、現在又開了第五屆中央執行委員第一次全體會議、這幾次會議、我們海內外的同志、都是在精神團結、共赴國難的宗旨下、聚在一堂、在我們聚在一堂的期間、冀察的嚴重事件、已一再發生、政府已於萬難之中、想了很多方法去應付、然而本黨還須根本實施解除國難的辦法、

這次冀察事變、本是我們想得到的、因爲我們知道、我們同志、越是精誠團結、遭逢困難、必越厲害、所需要的是我們對壓迫之來、有解除的辦法、否則我們對國家所負的過失、就非常重大、今天大會閉會後、本黨同志、更應該繼續努力、共赴國難、無論中央地方、都應該一心一德、分工合作、使國難可以渡過、使 總理的遺敎、能够完全實現、希望各位同志、認淸救亡的途徑、不斷的努力、共赴國難、達到救國的目的、本席在今天閉會的時候、沒有其他意見貢獻、願以此、與諸位同志共勉之、

國府主席林森

### 負責人選

㈠中常委會

（甲）常務委員九人
胡漢民　汪兆銘　蔣中正　馮玉祥　丁惟汾　葉楚傖　孔祥熙　鄒魯　陳立夫

（乙）主席及副主席
主席胡漢民　副主席蔣中正

（丙）祕書長及各部會主管人員
祕書長葉楚傖兼
組織部部長張厲生
副部長谷正綱
宣傳部長劉蘆隱
副部長方治
民衆訓練部部長周佛海
副部長王陸一
海外黨務計劃委員會
主任委員周啓剛
副主任委員蕭吉珊　陳耀垣
地方自治計劃委員會
主任委員方覺慧
副主任委員李宗黃　黃季陸
國民經濟建設計劃委員會
主任委員曾養甫
副主任委員鄧靑陽　徐恩曾
文化事業計劃委員會
主任委員陳果夫
副主任委員褚民誼　張道藩
黨史史料編纂委員會
主任委員邵元冲
副主任委員羅家倫　梅公任
撫卹委員會主任委員　王法勤
副主任委員李文範　洪陸東
財務委員會
主任委員居正
副主任委員麥煥章　苗培成

㈡政治委員會

（甲）委員二十五人
張人傑　閻錫山　許崇智　李烈鈞　王寵惠　李文範　張學良　唐生智　陳璧君　宋子文　朱培德　顧孟餘　朱家驊　馬超俊　邵元冲　劉守中　陳公博　王伯羣　程潛　陳果夫　梁寒操　張定璠　何應欽　黃紹雄　王陸一

（乙）主席及副主席
主席汪兆銘　副主席蔣中正

（丙）祕書長及副祕書長
祕書長顧孟餘　副祕書長陳布雷

㈢國民政府

主席林森
行政院院長蔣中正
副院長孔祥熙
立法院院長孫科
副院長葉楚傖
司法院院長居正
副院長覃振
考試院院長戴傳賢
副院長鈕永建
監察院院長于右任
副院長許崇智


## 大陸銀行承受伍仁碩君委託處理發合公司資產啓事

本行茲受伍仁碩君委託並聲稱鄙人於本月五日受讓南京發合股份有限公司所有股東之全部股份除將讓售股份價格悉數交付於出讓人外並由全體出讓人簽立讓股書經由艾善滯律師朱啓超律師見證爲憑自受讓全部股份以後所有該公司一切資產（包括存貨生財租約人欠等項）全憑鄙人處理該公司之惟一債務（卽所欠大陸銀行欵借款項）亦由鄙人負責歸償茲爲辦事便利起見特此委託貴行全權代理出售存貨並爲代收人欠各款等語據此除承受委託外特再登報通告至希公鑒

二十四年十二月六日

## 伍仁碩受讓南京發合股份有限公司全部股份啓事

鄙人於本月五日受讓南京發合股份有限公司所有股東之全部股份除將讓售股份價格悉數交付於出讓人外並由全體出售人簽立讓股書經由艾善滯律師朱啓超律師見證爲憑自受讓全部股份以後所有該公司一切資產（包括存貨生財租約人欠等項）全憑鄙人處理該公司之唯一債務（卽所欠大陸銀行欵借款項）亦由鄙人負責歸償茲爲辦事便利起見特此委託大陸銀行全權代理出售存貨並爲代收人欠各款除另函該行委託外特此登報聲明諸希公鑒

二十四年十二月六日


### 劉蘆隱等抵滬

（上海七日電）劉蘆隱、許崇智及居正夫人、七日午後、由京飛滬、於六時二十分到達、

劉蘆隱

方治

# 何蕭秦晤談時局
# 大體已商有結果
## 不脫離中央顧及地方環境
## 新局面日內可實現

（北平七日電）蕭振瀛七日晨九時、訪秦德純、報告在津訪晤多田情形、十一時秦蕭同赴居仁堂、謁何應欽、會商一切、陳儀、熊式輝、亦在座、對商妥、將來决在不脫離中央與顧及目前地方環境二原則之下做去、聞何元電中央請示、俟得復訓後、當可決定、預料新的局面、日內卽可見諸實行、據秦蕭對記者表示、華北危機、自何部長來平後、目前情形、確已好轉、宋哲元一二日、可由郊外返城、

（北平六日路透電）東京羅傳來華北日員不欲允中國政府所發動解决華北時局辦法之消息、但現從此間負責方面探悉北平日員與何應欽屬員間之談判、今日進行順利、故人心又稍作樂觀、日方主持談判者、現非爲土肥原、但爲較有責負之日員、土肥原是否奉有不與聞談判之命令、無人知之、何氏屬員、今既與日方軍事當局、直接接觸、則宋哲元之暫時離平、似無關重要、

○　○　○

、蕭振瀛與宋之日文祕書、今晨赴津、欲與日司令多田、解决「侮辱皇軍」事件、

## 胡漢民準備回國

（上海七日電）法國門通六日美聯社電、胡漢民現已赴馬賽、準備乘船回國、就任國民黨中央執行委員會常務委員主席、

## 喜多赴大連　竹下昨抵平

（東京七日路透電）喜多大佐、今日由神戶赴大連、同行者有武藤中佐、（天津七日電）日駐榆特務機關長竹下、七日晨九時離津赴平、

## 國府組織法暫不更張　主席延任

主席團提國民政府組織法、國民政府主席任期將滿、惟大會業已有二十五年十一月十二日開國民大會之決議、是改選以後、任期不及一年、應請大會決定、本屆國民政府主席任期、延至國民大會後、總統就職之日、以免更張、是否有當、提請公決、決議通過、

## 將請辭職　各部會長官　聽候新任

行政院正副院長人選、業經昨日一中全會推定、蔣中正孔祥熙二氏擔任、聞行政院所屬之各部會長官、均將照例提請辭職、聽候新任院長就職、重行任命、除少數因其他職務上關係、堅請辭職後勢須加以更調外、其餘大部份均仍蟬聯、無大調動云、

## 商震無赴平訊　程克入醫院意甚消極

（保定七日電）此間日來消息沉寂、人心安定、商震每日均到省府、但未正式銷假、連日平津報載、商將赴平、據查尙無確訊、但專車會於何應欽赴平後、卽備妥、外傳赴平說、或卽因此而起、（北平七日電）程克來平、謁何應欽後、卽入德國醫院靜養、刻以血壓甚高、不勝繁劇、對津市長職、表示消極、

## 英美對華北聲明　對日警告暗示　日方反對我解決時局辦法

（上海七日電）賴盛頓六日美聯社電觀察者、今日咸信國務卿赫爾及英外相賀爾昨日之聲明、係對日警告之暗示、促其小心、以免成爲世界和平運動中之第二目標、此間則認此項聲明、適於海軍會議開幕之前夕發表、殊堪重視、英美當局、對於日本軍人積極參加華北之自治運動、均不隱諱、（東京六日路透電）朝日新聞、今日載天津消息、華北日員、堅决反對中國政府、所發動之華北時局解決辦法、外務省發言人、今日談及英外相賀爾昨在下院所發之言論、謂此種言論、僅敍述中英關係中之近來發展、渠覺未有加以批評之必要、所可惜者、英政府經濟顧問長李滋羅斯、在其起身赴遠東以前、未曾向倫敦日當局、告以渠攜有具體計劃

### 日對賀爾言論昨有所說明

、如十一月十一日、中國政府所頒佈者、前往中國爲其財政上之贊助耳、或詢以九國公約在渠意中、是否已成具文、發言人答稱、此約始終未發生效力、因中國並未履行其若干條文、遠東環境、今與昔易、故日本認九國公約、在此時已不適宜云、發言人後又稱、日方在華北之行爲、完全不出庚子條約與中日軍事協定之範圍、渠未見有簽約國、應根據九國公約召集會議之理由、賀爾昨日之言論、不過申述國際法之原則而已云、

## 日機仍來示威　日方對此未有正式說明　平市民恐慌未已

（北平六日路透電）日機連日飛來示威、平市民衆、又起恐慌、與前年熱河之爭時、相似、今晨十一時半、有日偵察機九架、在東交民巷及何應欽官邸上空飛翔半小時後、又有雙引擎式大型轟炸機三架、結隊而來、飛行甚低、有時約距地面僅四百呎、下午復有五機、在各處翺翔、日方對於日機示威事、未有正式說明、惟日軍發言人、謂日機之來、其故有（一）志在練習、（二）此事或與日方所接非戰區域發來之報告有關、緣據日方所得報告、商震軍、現開赴甯河、蘆台、恐將破壞非戰區域之治安、日機此來、殆在偵察此項傳說是否眞確也、日當局現已向華方詢問、華軍調動事云、發言人又謂、日機來自榆關云、（北平七日電）日機一架、七日晨八時飛平偵察、約十分鐘、十一時又來一架、繞城偵察一週後、飛返東北、下午一時許復有一架、翺翔甚久、始去、

# 國府委員人選
# 由中央常會推選
## 主席與五院院長下週宣誓就職
## 中央促胡早日返旆

依照國府組織法國府除設主席一人外、尙設委員若干人、現國府主席、業經一中全會推選、林主席蟬聯至國府委員人選、聞將由中央常會推選之、又中央政治委員會、設法治、內政、外交、財政、經濟、教育、土地、交通各專門委員會、共主任委員、副主任委員及委員、將由中央政治委員會開會時推定云、

中樞黨政負責人選、業經一中全會昨（七）晨第五次大會選定、聞國府主席、五院院長、副院長之宣誓就職典禮、將於下週在中央黨部舉行、惟確期現尙未完全決定、五院中除行政院院長改推蔣中正氏、立法院副院長改推葉楚傖、監察院改推許崇智充任外、其餘悉爲原任蟬聯、蔣院長俟舉行宣誓就職典禮後、即將視事、主持中樞政務、至行政院各部部長人選、是否將有局部更動、須俟中央政治委員會開會決定、中常會、中政會第一次會議之確期、現雖未完全決定、但衆信下週內、必可舉行、俾將五全大會及一中全會所交各案、分別整理施行、又中常會主席一職、業經推定胡漢民氏充任、胡氏現在海外、聞中央已錄案電告、並敦促早日返旆、主持中樞黨務、胡氏有於十五日由法首途返國說、一般人士、以此次中樞組織、極爲完善、而負責人選、亦較上屆爲充實、足以充分表現精誠團結之精神、均極表欣慰云、

### 一中全會已閉幕
# 各省主席將言旋
## 劉鎭華今日赴皖南視察
## 西南委員昨離京

五全大會於上月開會時、各省政府主席、均先後來京出席、當時到京者、計有廣東林雲陔、廣西黃旭初、安徽劉鎭華、湖北張羣、湖南何鍵、江蘇陳果夫、浙江黃紹雄、福建陳儀、陝西邵力子、江西熊式輝、貴州吳忠信、甘肅于學忠等、大會閉幕後、除黃旭初氏、因桂政繁忙、已於上月底偕同粵桂代表南返、陳儀熊式輝兩氏、因河北問題、北上赴平、于學忠於前日飛陝外、餘皆留京、出席一中全會、茲以一中全會亦於昨（七）日閉幕、林雲陔業於昨晚夜車赴滬、候輪南返、其他各主席、日內亦即分別返任、劉鎭華則以皖南政情及防務亟待親往視察、決於今（八）日乘汽車赴蕪湖、轉往皖南各縣、約三四日後、始返京、再行定期回皖、（又）一中全會業於昨（七）午閉幕、在各地負有職責之中委、均擬分別首途言旋、除昨晚離京之各委外、今（八）日下午五時、乘車赴滬、候輪南下者、有崔廣秀、黃季陸、李綺庵等多人、

## 汪傷漸轉佳
### 膽囊腫減輕

（上海七日電）汪院長背傷漸將合口、惟腫未全消、膽囊腫、亦減輕、精神較前數日爲佳、因醫囑靜養、并未起坐、並對飲食極端審愼、又據牛惠霖醫生語記者、汪先生傷勢、已日就痊可、

### 滬蓉線添闢
## 南通分站

（上海七日電）中國航空公司、滬蓉綫添闢南通分站、委錢度華爲機場主任、即將開始售票、

### 外商銀行現銀
## 完全掉換法幣
### 營業上往來現銀亦將遵照辦理
### 滬銀行公會開執委會

（上海七日電）金融界息、華商銀行現銀、全部解繳中央、中國、交通三行、掉換法幣、僅有少數營業上往來之現銀、不久亦完全解出、又外商銀行對此、亦决遵辦正在晤商繳款日期云、

（上海七日電）銀行公會七日執委會議决、㈠會員銀行各派代表加入美總領事回國歡迎會、㈡廿五年份休假日期、㈢通過中國、農民、浙江地方、四明、美豐三銀行加入爲會員、㈣定廿八日舉行第九屆會員常會、

### 行政院
## 昨審查會

河北省政府前咨鐵道部、請在鐵路收入項下、每年補助該省棉業改進會事業費十萬元、以資提倡實業、鐵部據情後、當呈請行政院、請示可否允予協濟、政院據情後、爲愼重起見、特於昨日（七日）上午九時、召集財實各部開會審查、經會商結果、已擬具審查意見、俟整理後提交下次院會討論、

### 鄒希古等
## 定期赴任

新任駐新西比利亞總領事鄒希古領事、張大田赴任手續、已準備就緒、聞定日內赴滬、搭乘廿一日由滬開行之輪船出國、經海參崴轉往新西比利亞、就任、

### 美卸任駐菲副總督
## 黑頓抵京遊覽
### 據談對新都建設印象極佳
### 昨拜訪我外交當局

美國駐菲律濱副總督黑頓博士、近卸任歸國、經滬來京遊歷、已於前日到滬、昨（七日）晨八時、由滬乘飛機抵京、在明故宮飛行場降落、黑頓博士下機後、旋即赴美國大使館休息、旋於上午十時、由美國大使館參事裴克、陪同到外交部拜會外次徐謨、及情報司長李迪俊、裴克並於昨（七日）晚在該使館歡宴黑氏、邀請徐次長參加、徐定九日（星期一）中午、在外部設宴招待、聞黑頓博士、定十日離京北上、赴平遊覽、將取道天津、大連、東三省、然後繞西比利亞經歐洲返國、回米希干大學任教職、據黑頓博士向記者談、中國國民、僑居菲島者甚衆、多營小本貿易、約佔全島百分之八十、與當地人民、感情極洽、惟近來日商亦多、故於中國僑民商務、不無影響、菲島新政府成立後、對貿易、及中菲僑務關係、暫無改變、至美國與菲律濱間之貿易、聞羅斯福總統、決定於最近期間、召集會議、研究增進之辦法、末謂此爲第四次來華、渠每次到華、均感覺各種情形、進步極速、對新都之建設印象尤深、

## 殷逆財產
### 冀東民衆請查抄

（北平七日電）冀東各縣民衆代表聯合會、以殷逆汝耕、假借民意、公然叛國、荼毒地方、七日特電中央及各地方當局、請即頒發明令、查抄殷逆浙永嘉原籍家產、並要求日方引渡、坐以重罪、以爲媚人叛國者戒、

## 谷正綱請辭
### 組織部副部長

中委谷正綱、經昨（七）日一中全會第五次大會、推舉爲組織部副部長、茲悉谷氏已向中常會提出辭呈、原文如次、竊正綱本日蒙全會推定爲組織部副部長、本應勉竭駑鈍、爲黨服務、惟念年來忝任組織委員會副主任委員、毫無建樹、疚愓方深、茲復膺此重任、自維材輕、實難勝任、爲敢瀝陳下悃、務懇准予辭去組織部副部長職務、實爲黨便、謹呈常務委員會、

### 閩東殘匪
## 指日即可肅清

（福州七日電）閩東殘匪、經第九師及保安各團痛剿後、匪大部圖竄浙邊、范鐵民、黃立貴各股、現竄聚建甌屛南交界、我軍已前進圍擊、其餘小部、被困太老與洋兩山間、不難肅清、又省府據二區專署電告、范匪由屛南西竄過法竹坑時、被壯丁隊截擊、斃僞連長一人、匪卒三人、匪向半山村逃竄、

### 劉建緒電追剿竄湘殘匪

（長沙六日電）劉建緒電告、刻我軍已分途追剿竄匪、劉本人現抵沅陵、俾便指揮、又電唐伯寅旅、已收復津市、當與匪接觸、斃匪二百餘、俘匪數十、獲槍十五支、匪勢不支、向西南潰竄、正追剿中、

## 噸單位數値
### 一公噸合一千公斤

實業部全國度量衡局、據安徽天長縣總商會呈請解釋噸單位數値疑義、茲經該局核示如下、世界各國通用之噸、計有三種、其一爲公噸、合一千公斤、我國度量衡法即採此爲標準制、其在英美國家、則又有長噸及短噸之別、長噸合二二四〇磅、在美國短噸合二〇〇〇磅、短噸、應用較爲普通、通常所謂一噸、蓋指短噸而言、該局幷將公噸、長噸、短噸、折合公斤數値、及公斤合漕平與上海司馬秤之數値如下、公噸合一〇〇〇公斤、長噸合一〇一六、四七公斤、短噸合九〇七、一八五公斤、一公斤合一、七〇五、廢漕平斤、又合一、六二三八、上海廢司馬斤、

### 航券中獎
## 未領款項
### 請移充賑

山東旅津籌賑會、前呈行政院請將航空公路建設獎券辦事處、歷次積儲之中獎未領款項、撥充賑災之用、行政院交財政部核復、現悉財政部、以中央對於今年之江河水災、已通過江河標本兼治辦法、正分別實施工賑、以作普遍之救濟、其所需經費、亦已另案統籌、似毋庸隨便動移他款、業將必須意見、呈復行政院鑒核、

### 蘇省府令
## 加築防護堤岸
### 黃河堤口會報告運料進行情形
### 沭陽防黃各堤修竣

（徐州七日電）縣府奉省令、黃河決口未堵、據報老槽淤高、大溜南趨、仍有全河奪溜之勢、蘇北下游洩量、僅與來量相當、致各河湖水位、未見退落、積潦盈滯、隱患未已、所有修築堤防浸潦日久、歷受冲刷、崩潰堪虞、應仍加緊防護、以策安全、王縣長公璵、已分令各區、嚴加守護、毋許疏忽、中國濟生會及紅萬字會、以沭振濟、濟生會計運沭振款萬元、棉衣三千件、紅萬會派員亦到沭往馬廠等處查放急振、

（徐州七日電）海訊、沭陽防黃各堤修竣、計北六塘南六塘柴米三河左右岸堤、共一百九十萬五千〇四十八公方、均經驗收、

董莊堵口委員會頃電陳經濟委員會、報告堵口工作及運料情形、茲探誌如次、㈠李外屯裏護工程、已大體完成、㈡江蘇壩後新堤土工、已包作十二萬公方、完成百分之五十、㈢江蘇壩圈堤土工、已作四萬公方完成百分之三十、㈣挑水壩工程四楷埽展長至一百廿公尺、㈤江蘇壩壩檔加築新挑水壩工程一二兩壩間加一道、三四兩壩間加一道、此壩並作楷埽、伸入河內十六公尺、㈥石料已運到工地七十萬方、占二分之一強、㈦楷料已垛千六百垛、運到未垛者、又五百垛占全數五分二强、㈧大磚坯已製燒四萬塊、小磚已購六十餘萬塊、㈨柳楷已驗收十萬根、運到未驗收者四萬根、㈩柳枝已到二百五十萬斤、麻已收到八十餘萬斤、⑪木料已購訂十分之九、正運往蘭封轉條、⑫蔴袋已運到十六萬條、濟南買妥待運者七萬條、蘭封買妥待運者十萬條、⑬船運未到者七萬條、鐵料運到半數、餘在濟南蘭封待運、

## 導淮工程
### 需款孔急

（上海七日電）蘇省府爲導淮工程需款孔亟、擬將建設公債及全國經濟委員會所辦之賑災公債、向

## 時人行蹤

趙丕廉（徐州七日電）趙丕廉今晨由京抵徐、午轉車西上北返、

劉貽燕（上海七日電）皖建設廳長劉貽燕到滬訪許世英、商黃山建設事宜、

余晉龢（北平七日電）余晉龢奉陳儀命、七日晨赴津、有所接洽、俟時局解決後、隨陳南下、轉廈履新、

## 內部一釋疑
### 公務員被控犯罪照司法程序辦理

內政部前據湖南省民政廳呈、請解釋各縣區長、如被人民控告、是否依照普通法律之規定、逕行傳案對質、抑或先行停止職權、再予質訊、該部當以公務員被控、適用普通法律規定、本無疑問、惟法院辦理程序、是否得逕行傳案對質、抑或先行停止職權、再行傳訊、法無明文規定、因函請司法院予以解釋、現經統一解釋法令會議解答、公務員被告、如經認爲有犯罪嫌疑、無論已否停職、均得傳訊云云、該部據情、昨已通行各省市轉飭一體知照云

滬銀行界抵款四百萬元、趙財廳長在滬、正與中國交通各大銀行接洽、


# 國民大戲院

## 今天起全國首次獻映

一九三五年蘇俄偉大出品　十全十美　悲壯熱烈　革命戰事鉅片

## 榮膺國際電影展覽會首獎！

在紐約四十二號街凱米亞大戲院映連九星期，受全美人仕最熱烈之歡迎！

# 夏伯陽

"CHAPAYEV"

（執照倫字四五四號）

好評無數

「夏伯陽」實一最迎合時代潮流之名片，革命情緒之熱烈緊張，令人熱血沸騰，不復可遏！「夏伯陽」有情緒，有生氣，可泣可歌，非劇作者之意料所能象徵！美哉此舉世稀有之無敵名片！最能令人欽佩者，即本片劇作者最具有人世罕有之腦筋！

壯麗　宏偉　生氣　勃發　出類　拔萃　舉世　推崇

並不奉勸任何人去看「夏伯陽」，但敢斷言，如願放棄此片，其人對於電影必爲門外漢！——美報如斯言——

蘇俄革命偉人夏伯陽由小兵陞爲領袖大小數百戰戰無不勝攻無不克及後身受重創爲國殉難

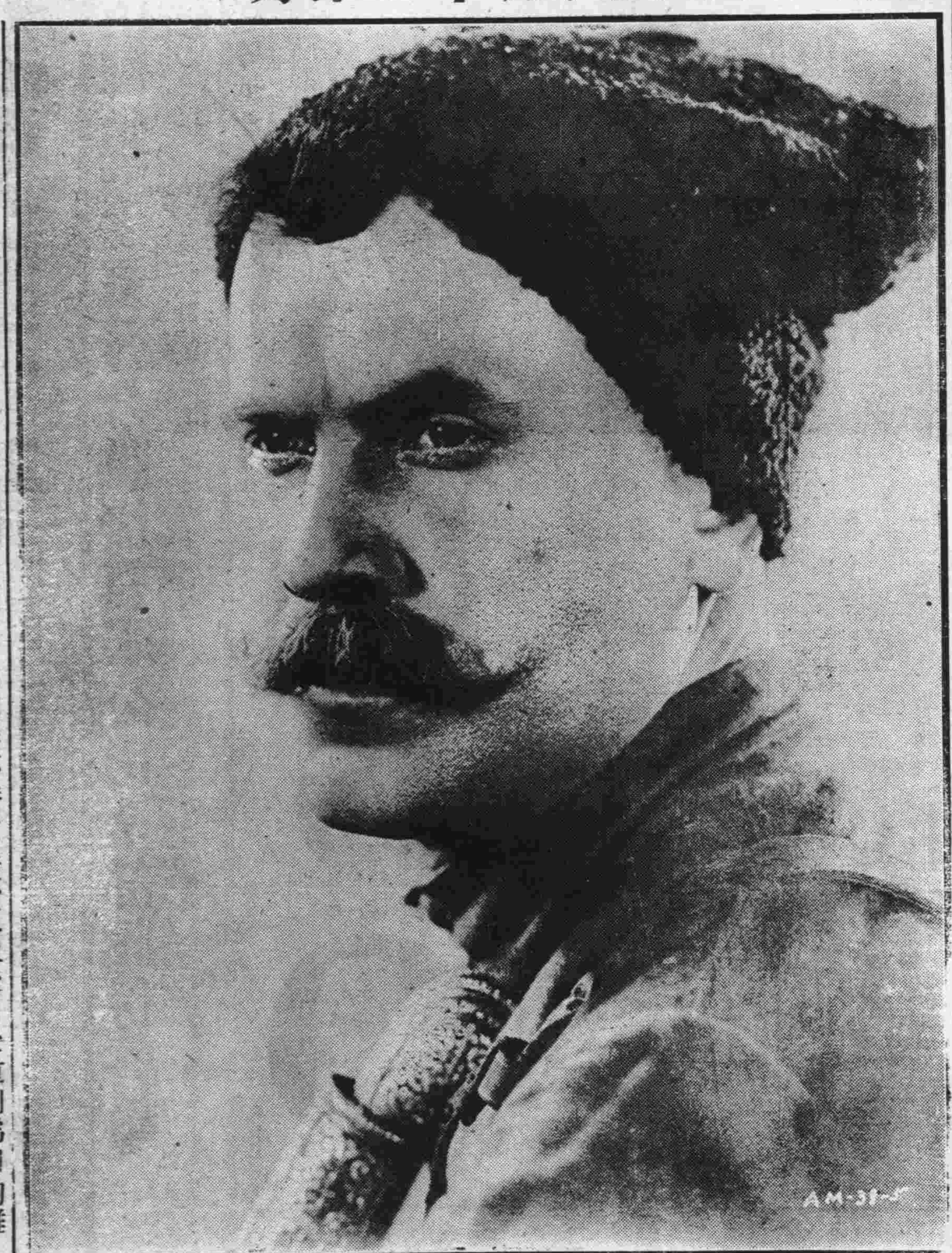


今天上午十時開映　琴姬羅吉絲主演熱情片　**憐卿憐我**　價目　樓上樓下一律三角

首都今天全國首次公映

今晨十時半加映 戇女婿大

優待場 上下一律大洋二角。

別創一格震驚影壇無上傑構上海有聲影片公司出品

但杜宇導演。殷明珠英茵領銜主演

# 桃花夢

每場特請本片主角英茵女士登台演唱本片主題歌（浣衣曲）由著名音樂家伴奏

全部歌舞有聲對白。影星歌星舞星空前偉大合作

本片為中國銀壇闢一新的途徑。本片為國產影史放一奇異光彩歌舞影壇全體動員

昨日三場滿座今天特別請早

時間：二時半。五時半。八時半 價目：三角五角


## 義竟破壞公約 迭次轟炸台西鎮

### 美國救護醫院亦被炸毀

### 亞政府向國聯正式抗議 亞王親自發砲轟擊

（亞京七日路透電）亞京人民、聞義機昨日轟擊台西不設防之鎮消息後、大為憤懣、同時因亞王安然脫險、又大為歡騰、聞亞王已命該城置高射砲防衛義機、昨共襲擊三次、計機九架、擲下炸裂與引火性之彈約千枚、共死三十二人、傷二百人、

★亞王親自瞄準發砲轟擊敵機★

亞王曾親自瞄準發砲轟擊敵機、王當時立於御苑中、雖炸彈有在其近處炸裂者、而神色自若、一彈炸處、距身不足十五尺、傷兵數名、王則毫未受傷、中彈之美醫院、為美教會所辦、受傷者中有挪威看護妻、一折一腿、敵機出現之前數分鐘、醫院中人即逃匿一空、醫院之辦事處、已被炸毀、病榻外科所用手術案及其他設備、均散播滿地、此外尚有其他損失、論傳敵機一架、曾被擊落、但未能徵實、亞京人士、多覺戰事今已真正開始、同時據未徵實之消息、瑪加爾附近杜洛境刻正在鏖戰中、

（阿京七日國民海通電）據此間所得報告、昨日意國飛機轟炸台西、總計炸死五十三人、傷二百餘人、聞阿王本人曾參加積極戰爭、親用機槍向意國飛機轟擊、觸經左右一再勸其為國珍重、且目親身側數人、均已倒地、乃離危險區域、逃往避難室暫避、阿國高射砲雖曾向敵機猛轟、但因飛翔於八百米突之上、故未命中、此間一般意見、以為昨日意機來襲、及阿王之親自指揮反轟、此可表示意阿戰爭之真正開始、據瑪加爾迦西十英里地方之杜洛傳來消息、該處激戰尚在進行、按杜洛係各駝路交通之樞紐、在軍事上頗佔重要地位、且於意國軍隊之補充與接濟、尤關重要云、

★亞王照會國聯抗議義機轟炸★

（日內瓦六日哈瓦斯電）亞政府頃向國聯秘書長愛文諾遞送照會一件、由亞皇簽名、正式抗議義大利在亞國之作戰方法、尤其是最近台西城之飛機轟炸、照會內稱、自戰爭開始以來、義軍所採取之策略、始終係利用機械威力、及殖民地內所徵募之土著部隊、欲殲滅吾國人民以為快、違巴公違等城市及村莊、均未設有防衛、而義軍飛機則迭次擲彈轟炸、實屬違反國際法規、至於本日復變本加厲、實行轟炸台西城內服務紅十字會之外國醫生四人、及外報記者、均目擊其事、吾人并敢斷定至少有婦女一人、兒童兩人、在懸有紅十字旗幟之美國醫院內、遭炸斃命、查義國雖始終未曾尊重對亞國之義務、然吾人職責所在、不得不請求閣下以義國破壞國際法及國際習慣之新事實、通知國聯各會員國云、

★美國醫院被炸政府未接報告★

（華盛頓六日哈瓦斯電）關於亞國台西城美國醫院為義機轟炸一事國務院尚未接得駐亞使館之正式報告・據國務院發言人聲稱、美政府遇必要時、自將採取相當措置、惟當待接得駐亞外交人員報告後、始能決定云、

（華盛頓六日路透電）據美政府今日所發表之文告、十月份原油運往義國者、較諸九月份增加甚多、計十月份運出四十一萬七千噸比九月份增三十五萬五十噸、但在兩月內、美國並未對義輸出曾經提煉之油、

（羅馬六日國民海通電）此間發表拔道上將由電報傳來之六四次戰報、據稱意阿兩軍沿伊里特里亞邊境之接觸次數、現已逐漸增加、該報告續稱阿軍隨處皆被擊退、總計死者不下二十四人、至於意軍方面僅死三人、傷一人、皆屬東征軍士兵、至部落隊伍之傷亡如何、則未說明、意國飛機轟炸、現向貢達與狄巴特關進行之阿軍大隊、業已使其倉惶失措云、

## 中國最近建設事業進行概況

### ——哈斯博士之報告書——

國聯交通運輸組組長哈斯、於二十三年底由國聯秘書長委派來華、以謀中國與國聯間技術合作之繼續與發展、哈氏抵華後、即由本年一月底起、開始研究調查、至五月初、任務告竣返歐、向國聯秘書處報告、并起草報告書、該報告書對我國建設事業之一般趨向、政府所採取之政策、以及我國政府與國聯切實合作之情形、均有詳細記載、記者、特於全國經濟委員會、探覓原文如下：

國聯交通運輸組組長哈斯報告書目次

一、赴華任務之要義及其範圍

二、留駐南京時所得之印象及資料

三、旅行各省時所得之印象及資料

四、一般之觀感

一、赴華任務之要義及其範圍

一九三四年九月、國聯行政院「中國技術合作委員會」、召集會議、認為派遣「技術代表」赴華服務一節、目前尚無必要、特委託國聯秘書長、相機措置、尤認為須於秘書廳各技術組組長中選派一人赴華、擔任短期工作、以謀中國與國聯間「技術合作」之繼續與發展、秘書長乃委派「交通運輸組」組長兼行政院「中國技術合作委員會」秘書擔任此項任務、

余遂於一九三四年歲杪、自歐首途、赴華居留期間、預定為三個月、即由一九三五年一月底起、至五月初止、時間如此短促、關於特殊技術問題、自難詳加研討、即對於「留華國聯專家」協助中國建設之工作、可不易給予彼此間垂久之調協、余雖時承中國負責當局、以所關種技術問題、虛懷下問、又余之在華固能維繫「國聯專家」之團體精神、且使其對於「國際組織」之淵源、益為親切、但余之任務、實與「技術代表」有別、僅限於中國政府、及參加建設事業各機關之領袖、作短期之接觸與聯絡、並按照中國方面之意見、考察現在「技術合作」情況、及其最近將來之展望、俾可以之向國聯秘書長報告也、

余首在上海及南京留駐數星期、以訪謁行政院院長兼外交部部長汪精衛先生、行政院副院長兼財政部部長孔祥熙先生、立法院院長孫科先生、前財政部部長宋子文先生、四先生均係全國經濟委員會常務委員、又訪實業部部長陳公博先生、教育部部長王世杰先生、交通部部長朱家驊先生、衛生署署長劉瑞恆先生、建設委員會委員長張靜江先生、中各當局分別向余表示、中國政府對於余所負明確之任務、極為重視、井因過去之經驗對於「國聯行政院中國技術合作委員會」（以後簡稱行政院委員會）及各「技術組織」之員努力、甚為感謝、尤以對於「中國與國聯技術合作」之維持、及其發展、始終懷抱無限之希望、軍事委員會將委員長因遠在川黔、亦曾以書面向余表示相同之意見、在余留華期內、中國政府曾患予種種便利、使得研究經濟委員會及各部會業已完成之事業、余當首向經濟委員會秘書長秦汾先生、及各部會長官、深致謝忱、余來華後、既已完成初步研究、政府當局、認為在首都及其附近、與担任「國家」建設之領袖、與及其屬員之談話、以及研究各種案卷、固頗有益與必要、但尚不足以明瞭目前主要建設工作之重要問題、及其需要所在、因復邀余作旅行內地、俾為決定將來合作方針之準備、余承中央政府之意旨及介紹、訪問各省及地方當局、或直接晤談於省府、或在縣政府及村公所中、詳細討論、余感覺與地方當局之接、甚為有益、蓋彼等對於民衆之幸福疾苦、有密切之接觸、而在施行建設事業時、復遭遇各種困難、尤賴臨機應變、以謀解決也、余旅行時、多乘汽車深入鄉村、偶於憩息、農時、因某一細故小事、或微細之觀察、往往發見「余左右平民、對於如中國「生活近代化」之根本問題、所起之直覺的反應、或其所持之態度、余先後訪問山東、河北、山西、陝西、河南、湖南、湖北、江西、浙江、江蘇等省當局、復於自滬返歐時、遵中央政府之意旨、及應兩粵當局之邀請、會赴廣東、及廣西兩省、略作勾留、

余更感謝山東省政府主席韓復渠、軍政部部長兼北平軍分會代表委員長何應欽、太原綏靖主任閻錫山、山西省政府主席徐永昌、陝西省政府主席邵力子、西京建設委員會委員長張繼、河南省政府主席劉峙、湖北省政府主席張羣，軍事委員會委員長武昌行營主任張學良、湖南省政府主席何鍵、江西省政府主席熊式輝、浙江省政府主席黃紹雄、江蘇省政府主席陳果夫、廣東第一集團軍總司令陳濟棠、廣東省政府主席林雲陔、廣州中山大學校長鄒魯、廣西第四集團軍正副總司令李宗仁、白崇禧、廣西省政府主席黃旭初、及各省與各地方政府公務人員、對余招待之殷勤、並其對國聯協助中國建設事業之興趣也、（未完）

## 傳義相反對以土地讓予亞國

### 英法外交當局有所會商

（倫敦七日哈瓦斯電）據工黨機關報每日民聲報載稱、墨索里尼已通知法政府、對義國以土地讓予亞比西尼亞之議、表示反對而於亞國作任何交換之計劃、亦拒絕考慮、此外義國又曾提出威嚇謂任何國家若將煤油禁運辦法付諸實施、則義國即將與之斷絕外交關係云、

（羅馬七日哈瓦斯電）墨索里尼定今日延見英使德魯蒙、有所商談、據一般人所知此項談話之結果、或足以影響本日午後首相在衆院所發表演說之內容、官方人士以為首相此項演說、係為答復英外相賀爾之演說、其內容將為義國觀點辯護、而措詞則將力避強硬、

（巴黎六日哈瓦斯電）據此間官方人士所知、英外相賀爾瑞士之行、係屬私人旅行之性質、賀爾明日由倫敦抵此、後將於午後三時在外部與總理賴伐爾會晤、談話後將有公報發表、半官方面、以為賀賴二人將對義亞爭端覓求共同的解決方案、以期與英法兩國專家所擬建議、融合一氣、以釀成正式建議案、俾向義相墨索里尼亞皇及國聯分頭提出、惟義國對於亞比西尼亞其所欲求得滿意之範圍、究竟若何、墨氏並未說明、此則可為惋惜者耳、賀爾與賴伐爾、尚將討論煤油禁運問題、此事本月十二日將由十八國小組委員會開會、加以討論、大抵二人談話、對於此一問題之趨勢、不致發生任何影響、

## 英國白銀輸出減少

### 運往美國者最多

（倫敦六日路透電）截本月四日止之一週中、英國白銀之輸出、大見減少、而輸入亦見減少、本週中之輸出、總數為二百七十五萬六千鎊、共中運往美國者二百七十三萬四千鎊、上週輸出之總數、為三百五十萬零三千鎊、本週輸入之總數、為五十七萬四千鎊、其中來自日本者、四十三萬六千鎊、香港二萬鎊、澳洲三萬六千磅、上週輸入之總數、為一百零五萬一千磅本週中之淨輸出、為二百十八萬二千磅、上週中之淨輸出為二百四十五萬二千磅

## 中國飛剪號返抵美國

（美國加州阿拉梅達港六日哈瓦斯電）泛美洲航空公司巨型飛機中國飛剪號、頃由檀香山飛回、此間計程三八六二公里以十七小時畢之、

## 倫敦美展參觀踴躍

（倫敦六日路透電）中國藝術展覽會、開幕以來、雖僅及一星期、然參觀人數已屢破紀錄、計七天內共有遊客二六六四一人、以星期六日為最多、是日入會參觀者逾六千人、長期參觀券、每張售二十一先令、銷數甚旺、各校男女學生整隊參觀者亦甚多、中國美術演講會共有十六次、其入座券已銷售一空、鄭天錫今日演講中國藝術之文化與歷史、當局刻擬在各省要埠舉行若干次關於中國藝術之演講、英國瓷業與五金物之製造家、對於中國藝術、甚感興趣、現正熱切研究中國圖案會場中所陳設之商周銅器、較諸其他展覽物、尤引起觀衆之興趣云、

## 法國衆議院通過信任政府案

### 賴伐爾提出三案一併通過

（巴黎七日路透電）衆院昨夜通過信任政府案後、即討論賴伐爾提出之三議案而通過之、散會時已過午夜二時半矣、第一案涉及半軍事性質會社之解散事、社會黨加以修正、禁止衣制服或佩徽章、表明衣者佩若為私人民團之會員、第二案規定任何公民挾武器示威或入會場者、得處徒刑自三個月至兩年、外人犯者連共眷屬驅逐出境、第三條關於激動人心之新聞檢查事、

（巴黎六日哈瓦斯電）衆院於午後繼續討論法西斯團體活動問題、各派議員先後發表演說、最後賴伐爾總理提出信任案投票表決、結果衆院以三五一對二一九票通過信任政府、因此政局已為之澄清、本日投票結果、政治意義極關重要、蓋由此可見衆院大多數議員、連右派在內、均對共和政制抱堅決之信仰、而于半法西斯團體之政制、則一致反對也、今後右派法西斯團體、如火十字團之類、均將解散、而其結果、則左派共產黨、社會黨、與急進社會黨所組成之人民陣線地位、亦必隨之而減削、蓋該陣綫之得成功、徒因有法西斯團體存在故也、衆院現將繼續開會、討論急進社會黨議員邵文、及其他議員以提出反對法西斯團體之報告書、並將研究對違法販賣及携帶武器者加重處罰、此外刑法中關於教唆殺人罪之部份、亦擬加以修訂、

## 海會前途難樂觀

### 美日兩國觀點衝突 目前時局亦多障礙

（倫敦七日哈瓦斯電）美出席海軍會議代表團在海軍會議開幕之前、不擬與英國或他國任何海軍代表會晤、其首席代表台維斯、亦不擬在正式會議前對未來討論情形發表任何宣言云、該代表現信會議期間當必冗長、據此間美國人士觀察、海軍會議結果、未容十分樂觀、蓋前途障礙、大致有二、一則目前一般時局對於會議之進程、足以發生不利影響、二則各關係國對於主要海軍、國噸位比例之原則、未見一致贊成、自將阻礙海軍協定之成立云、

（倫敦六日哈瓦斯電）倫敦海軍會議、定日內開幕、目前海軍會議最大難關、乃在于美日兩國觀點之衝突、如日代表堅持以海軍對等、作為討論一切問題之先決條件、則恐海軍會議開幕後、將立即陷入危局、至英國方面、大約將力求和解、謀先將各項特殊技術問題、提出討論、俾海軍會議得按序進行、不至浪費時日、惟不論英國作如何努力、華府海約廢止後、所引起之各項主要問題、遲早必在海會中提出、大約討論結果、必牽涉太平洋政治方面之問題、蓋美國欲在各遠東交通要道、建築新軍事根據地、而日本則必加反對、故彼時海軍會議、勢必討論遠東策略上之列強均勢問題、固無疑也、

## 戈林演說 重整軍備理由

（漢堡六日路透電）德國戈林將軍、今日在此演說、謂為世界和平計、德國有重整軍備之理由、吾望為有鍊之砧、今日吾人自為鍊矣、吾人願有奶油乎、亦願有豆油乎、今吾人對此選擇、皆有所躊躇乎、聞者皆大聲答曰、否、戈林演講兩小時、對於國積食物者、教會人員、反動派、以及國外報紙、皆嚴加譴責、並謂前途犧牲尚多、國人當平均分受之、因重置武裝而得之暴利、則為當局所不許、

## 國際瑣言

### 不敢佔平津

昨日本報社論、謂為日人不敢佔平津、對於理由、雖曾加以說明、而讀者間或疑之、爰再補述數言、

第一、日人之目的固在亡我國、且須獨亡我、頗不願其他諸強分此杯羹、以免直接發生利害衝突、而危及其本邦、

第二、英美等邦、既各堆視歐美、甚不願第三國再增厚共資源、難制於將來、況平津有辛丑條約關係、已佔平津、恐將不能再忍矣、

第三、日人與吾儕結怨已深、倘再作事實之佔領、則吾人必從犧牲中求出路、縱或沿海諸省、被彼佔領、而世界各國最低限度、必加經濟之制裁、（參看六日本報社論）如對義然即此彼已難於應付、吾恐吾國之根本尚未搖動、而彼已大亂矣、

以此種種、故敢斷日人不敢佔平津、今日交涉之困難、實以挾盜有人、知我弱點也、


裕成永百貨商店巨量大減價

本店用品力求齊全：設備時代：在茲期內：特別減售：價廉價低

地址 中華路

電話 二一〇三

天氣漸涼需製冬衣
本號新到呢絨花色繁多不及細載
## 美華服裝商店
材料堅　定期準　招顧客
尺寸宜　美壯觀　盍一來
價最低　專門技　請試看
式樣好　做工異
地址太平路花牌樓文昌巷口門牌137
電話二三八六五

## 新都服裝商店
地址　中山東路財政部對面
電話　二二二五六
開幕大廉價
本號誠實服務不尚鼓吹揀選最高尚材料專做男女服裝工藝精良式樣新穎顧客出經濟代價得最高尚材料誠為首都同行所未有尚希各界前來選購方知言之不謬也

國醫
## 戴洛卿
專治內外各科
地址門西殷高巷

商業部註冊中國首創第一家
## 精益眼鏡分公司
OPTOMETRISTS & OPTICIANS
配眼鏡決不能如購普通物件可比　因為戴不合光度之眼鏡　對於智識及事業精神有莫大阻礙　本公司為全國最進步之眼光學專家
驗光準確　儀器精良
品質高尚　價格公平
中國精益眼鏡公司
南京支店太平路花牌樓　電話二一三四一
驗光主任王翔欣謹啓

## 李培修理鐘錶店遷移啓事
敬啓者本店開設丹鳳街六十二號營業數年素抱薄利主義久仰各界仕女所贊許茲因舊址交通不便近為擴充業務迎合顧客諸君便利起見特選擇中山東路（實業部後門對面）第一百八十六號門牌刻已裝修完竣於本月二十五號遷往正式營業凡經本店修理鐘錶尚在保證期內倘係應為本店義務修理者希照新址　駕臨為荷

## 本報印刷部啓事
本報字模清秀代印各種表册文件雜誌書籍交貨迅速取價低廉如荷見教請至本報營業股接洽此啓

首名相家　都
## 抱膝山人遷移啓事
見今特遷移瞻園路義興巷三十七號地方寬暢清靜適宜值此秋交冬替之際社會事業重整之時軍政界升遷調動商賈家得失盈虧失敗者再圖恢復困守者方針之定早的困守鄙人不辭勞瘁一牲廉價一月凡剪南京日報來談者換骨相命一元只取三角機會難逢幸勿錯過有緣者速來一試方信予言之不虛也　星家王海平敬白
鄙人蒞京九載厚蒙各界歡迎自愧無才殊深抱歉茲因旅館宅小多有不便加之一身兩地往返馳勞顧此失彼之嘆鄙人為便利顧客起見
時間上午十時至下午十時　外埠函批七日答覆潤資先惠否則無效

## 沙眼根治之可能
沙眼原非一種。並有輕重之分。若疾者能抱決心就醫。醫者能有適當方法治療，再與以時日。十之九有治愈之可能。本醫師憑已往之經驗。將各種沙眼之治法。特加改良。除少數特型惡劣沙眼外。其餘如纏綿數年難治之沙眼。往往在短期間內。獲極顯著之奇效。診所特備△紫外光。△特別手術。△空青眼藥。專治各種沙眼。凡患補假者。希注意及之。為幸。
診病時間　上午九時至十二時　下午二時至四時　例假及星期日上午九時至十時過時不診
鄭懷仁醫師專門眼科　南京鼓樓南中山路旁

大相命家
## 效臥龍
寓城北唱經樓西首中國大旅社十三號
進門不用開口便知一切問題　先言已往禍福後論未來吉凶　決定有無妻子說明求謀得失　各界駕臨一試當面據理直陳
論課二角　命相五角　電話：三一五九三

太平路中南銀行對門同春旅館進內
首屆一指
## 趙半仙
命相課
談言屢中　別出心裁

精製銅版鋅版五彩商標銅牌
## 利豐美術照相製版所
特點　出品精良　交貨迅速　價目低廉　接送稿件
地址中正路二七八號
電話二三九一七號

## 留香園
糖果之總　薈萃水果之大本營
地址　中正路北首三十九號
電話　二二四零零

創業　養老　教育　婚嫁　種種問題
惟儲蓄可以解決之
## 中國國貨銀行儲蓄部
印有詳章承索即奉
南京行址　新街口　水西門行口大街　黃埔路勵志社內


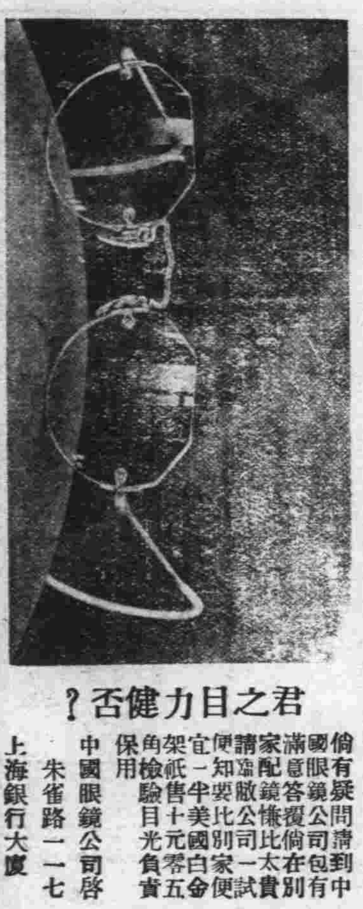


君之目力健否？
倘有疑問請到中國眼鏡公司包有滿意答覆倘在別家配鏡比敝公司貴一半請知照敝公司太便宜試驗美國白金架十元零售五角紙檢驗目光保用負責
中國眼鏡公司啓　朱雀路一一七　上海銀行大廈

## 程立卿女醫師啓事
婦科白帶婦女十居八九經痛不調腰酸腹脹大便不勻頭痛胸悶精神不振體瘦血虧不健康失調者幾為女界普通病症加之自恃薄弱隱諱忌醫纏綿日久養成痼疾青春不再孕之症成矣深受痛苦始尤求治者往往皆是　本醫師專門婦科二十餘年所到求治者多屬六七八年舊疾甚至十二三年者有之幸能心信仰堅決治理均得一根本痊癒限明以竟全功一若久病求醫不如輕時治愈則醫藥費與時間均可減輕不少也國難當頭宜健全體格幸我女界自愛而注意為　本醫師編印防毒常識及救急解毒方法到索不取分文
醫務所楊公井國民戲院對面　電話日間二三一四六　夜間二三二〇八

## 尹兆康牙醫遷移於中山北路中央路保泰街交叉左角新建之鼓樓齒科院應診
掛號時間——每日上午九時至十二時　下午三時至六時
診治時間——每日上午十時至十二時　下午三時至七時
星期日全日照常診病星期一下午完全停診不在診病時間內請勿駕臨敝院否則概不接待

## 公記老四五六菜館
地址龍門街
電話二三三一六

## 樵山醫院
專治內外花柳各科
最新治淋電療短波機
包戒煙毫無痛苦
特設高週波電療機　大號太陽燈　紫光燈　愛克司光線
本院備有病室以便住院療養
院址龍王廟火瓦巷　電話二二八四一

## 廣東醫院
專治　花柳白濁　陽萎早洩

留日性病專家
## 黃文山
專治　手淫或酒色過度所致之遺精早洩賢虧陽萎神精衰弱失眠健忘精神不振閨幃之趣新老婦女生殖器病各期梅毒與凡淋濁花柳病招徠之併發症等診斷確鑿用藥有方為振興民族及增進家庭幸福計收費從廉　診所中正路廿七號新街口南中西醫務所

## 輔雲診療所
本所專治新老白濁採用最新治療法見效迅速短期除根取費便宜精割包皮過長六元注射德國六〇六法國九一四定價最廉
時間上午九時至下午六時止
▲專門白濁科▼
△星期照常▽
地址三元巷二十號

## 國醫內外科郭受天應診
時間　門診上午九時至一時　出診午後三時至八時
診金　門診初診一元複診減半　出診初診五元復診三元
地址本京長樂路張都堂巷十一號

## 廣東澤民醫務所
門診上午八至十二時　下午二時至六時
出診午後三至八時
急症隨到隨診　急症隨時出診
醫師陳潤生　女醫士姚舜英
地址：大行宮北碑亭巷　電話二三三二三號

# 大聯珠香烟
烟味香醇　售價低廉
空包換烟　兼換贈品

中國南洋兄弟煙草公司出品

唯一男女理髮所


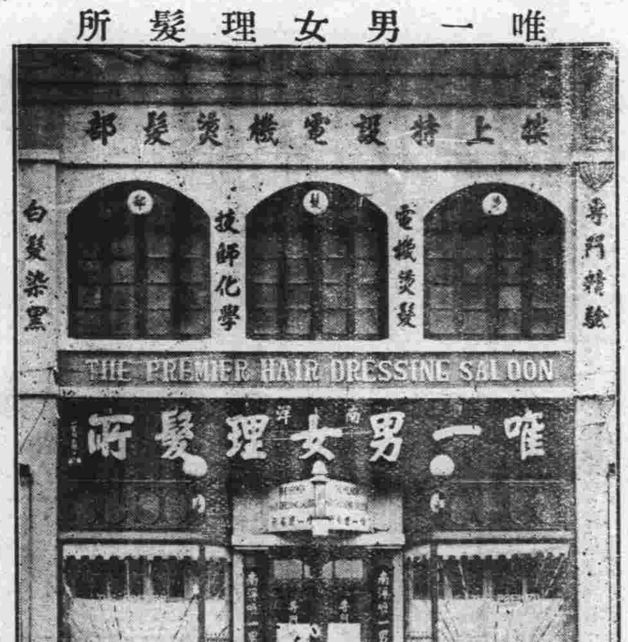



中山路司法院對門唯一優待券每元十五張如買此券
贈送日曆毛巾篦子

## 定州郭敬宇眼藥主治各種眼病功效無比
敝號總廠創於河北定州歷有年所製造最優等眼藥功效卓著藥到病除久為各界所推許經行政院衛生署化驗完竣證明批醫字三二一號化雲散眼藥一種實業部亦給有獎狀品名超等眼藥上等眼藥鐵道部鐵路沿綫展覽會亦給獎褒揚名馳中外各大商埠均設有支店特約經理茲為推廣營業起見售價從廉各界請認明郭敬宇眼藥金魚牌商標嚴防順晉假冒敝號非與全憑廣告宣傳者可比務希垂察外埠函購原班寄奉
得獎證明　鐵道部第七五一號　實業部第九二號
認明金魚商標郭敬宇眼藥謹防順晉假冒
總廠河北定州　支店上海法大馬路自鳴鐘　南京經理中華路金魚藥社
號定州車站　南京昇州路行口街
各大商埠均有特約經

聖藥　眼科唯一
眼字敬白　神妙如效
逐開
沙眼

意注
新到　美術小玻鐘　二寸元鬧鐘每只二元　保用五年　準確無比
摩登長方游泳手表　落水不漏堅固耐用
黑廊街　唱經樓　太平路
亨達利
中央鐘表行
電話　黑廊街二一四六一　唱經樓三一三四四　太平路二一四九三

## 鄉間發明新毒氣 辣子烟薰斃股匪

### 滇南西疇縣村民團集禦侮 廿餘匪徒執槍械長眠洞中

（雲南通訊）西疇縣雖地居偏僻，然爲由文山赴越南邊地通衢，煙戶尙繁，地方亦夙稱富厚，故爲匪徒所垂涎，近有嘉穀鄉因毗連硯山，路當孔道，硯山方面土匪每每越界搶刼，刼後卽相率遁去，無法緝拿，鄉村荼毒，已非一日，近有匪首李某楊某二人，均硯山之下拉族，共率股匪二十六名，由硯山之某某地方星夜趕至嘉穀鄉，抵嘉穀時，天已黎明，擬俟趕街人齊，刼掠文山來壽之商馱，到街時放火燃燒民房，一湧入街肆行搶擄，用意歹毒，可謂至極，該匪等因結宵奔馳，腹中飢餓，派匪人一名入街，備辦火食，並就便偵查情形，洞內之匪，咸因夜行百餘里，勞頓過甚，稍坐片刻，卽各昏沉睡去，鼻聲齊作，洞外守哨之匪人一名，亦同樣酣睡，不知所何事，探子入街後，該鄉鄉長后培賢等，辦事機警，見其行動可疑，立卽捉所詰究，該匪初猶矢口不露，經多方套哄，始知其黨均匿於洞內，當將該匪扣留，圍請宋村長派丁輔助，以迅雷不及掩耳之手段，擊死守哨之匪，將山洞圍困，一面飛報縣府，請派兵增援，並鳴警召集村保衛隊，以壯聲威，不數小時，縣遣派宋副團長及胡隊長等率兵六七十人，連夜開到，保護隊亦先後齊集共約一千餘人，將山洞四面包圍，水泄不通，此洞寬約十數丈，其中尙有清泉，可供數十人終日之需，惟洞口過小，一人一槍，須匍匐始能出二人，均被擊斃，又皆寂然無應，洞口形勢險惡，團兵亦不敢輕於殺入，相持數小時，始用辣子攙入穀草內，燃燒薰入，冀其出洞，薰燒約半小時，叫苦聲達於洞外，但始終服從匪首寧死洞中之命令，無一人出洞，其犧牲之精神可欽亦復可憫，燒至次日上午，滅火入視，則己縱橫仰仆，各執槍械，長眠不起矣，可怪者有一匪因坐處適在水塘之側，辣煙薰入後，該匪時以鼻管侵入水中，並盡量飲水，雖一度昏死，而胸部尙不斷跳動，拉出洞外，竟得復甦，業已連同大街偵探之匪人，一併捆解回縣究辦，不久之將來，或將明正典刑，與其先死匪同袍，相會於地下也，此役計斃匪人二十六名，生擒二名，獲九子槍一枝，新毛式五支，銅帽四個，小銅帽二個，毛瑟子彈若干，縣府已如數發交該鄉具領應用，並擬俟訊明後，呈報總部，准將擒獲之匪一併槍斃，以寒匪胆，同時請嘉獎該在事出力各員，以資鼓勵云。

（又訊）曲溪爲滇南匪風極盛之區，民風強悍，匪類甚夥，平日良民已不能安枕，近接通海來函，邇南亘匪，已先後投首，僅李紹文一股，尙極疲之，某團到通後，繼續派隊痛剿，李匪不能立足，遂勾結異學顯餘黨艾學功，於十一月一日竄踞曲龍建通交界之老黑山，號稱三四百人，實際不過百餘人，時有通海駝運黃烟雜貨前往石屏之馬幫五十餘馱，不知該匪等竄至此地，照常前進，遂爲該匪等全數刼留，幾經交涉，始以六千元贖回，但仍被刼去馬二匹，黃煙兩馱，該匪等盤踞此山，離通海蜡境之大路南僅十餘里，遂揚言要攻刦六村壩，進佔通海縣城，邵縣長聞訊，飛令第五區集中團隊固守大路南，因該匪在他縣境內，依保衛團服務原則，不便越境剿捕，故只有嚴密防堵，嗣我軍跟蹤追至，恐該匪潰散四處亂竄，復調集二三兩區保衛團開至六村壩集中，協同該縣團隊及剿匪軍隊嚴密圍剿，該匪以通海無隙可乘，卒不敢貿然來犯，仍向曲屬甸魯壩方面退去，中途被軍隊痛擊，業已潰散，聞李匪仍退踞洞老巢云，

## 甘武威興辦水利

### 五全大會議決准興辦 雜大兩渠灌漑區極廣

（蘭州通訊）甘省武威（涼州）全境遼闊，土地肥沃，且多未墾之地，因其地不得水利，故多荒蕪，縣境河流縱錯，祁連山雪泉頗富灌漑之利，惜均未興辦，水利廢弛，殊甚可惜，此次五全大會，甘主席朱紹良及監察使戴愧生特根據武威縣長之提議，將此項水利之興建列爲議案，提交五全大會，旋經大會通過，准於興修，並交國府飭經委會及主管機關切實實行，此訊傳至甘省，民衆無不歡欣，想興修之實現當在不遠，記者爲使讀者明瞭此項水利工程之內容起見，特覓原案原文錄之於後，以供國人之參考。

爲提議事，案據甘肅省武威縣縣長張迪光呈開，竊武威處西北高燥之地，氣候寒冷，雨量稀少，全縣墾熟之地，一萬一千數百餘頃，內有百分之二十七，係泉水灌漑，此種泉源均就地挖滲每泉出水極微，大半合百數十泉，而匯集一流，灌漑一溝，或半溝之地，一遇天旱，泉多乾涸，近年令在泉源之處，多植樹株，保護水源，天乾之時，水雖小而不至全行乾涸，其外墾地百分之七十三，皆係山水之地，靠雪山內積雪融化，分區澆灌，一遇天旱，積雪甚少，山水不行，卽成旱荒，大約十年之中，卽有三四次旱災頻仍，皆因全境內，無經常河流，故可墾之地甚多，因缺乏水澆灌，以致荒蕪，査武威水利，共分金大永雜懷黃六渠，而雜大兩渠，係共一源，其山後有河流二，一名硯沸河，一名洮蜡河，十八年由前任縣長鄭彥魯派人勘查一次，未得切實要領，十九年由前任縣長李鍾美，聘請天主堂司鐸海國春，携帶測量器，並派地方紳士李子英，楊萬鈞，馮漸逵等同去勘査水之大小，及測量水位高低，能否開鑿，估計工程，繪具圖說，以便設法開濬，據覆稱，雜大渠渠腦以牛頭中峽爲極點，（該峽距縣城約二百餘里）其上大雪山山腰土人名開牙笏，鑿通開智牙笏，可引硯沿河流，由硯沿河而南，土名竹峴牙笏，鑿竹不牙笏，可引洮蜡河流，其所以必須鑿引兩河流者，因一河流水量太小，不足灌漑多地，故必將二河全引南流，方足灌溉武古民三縣之地，至該二河均係大通河上流，爲經常不竭之水源，其長度若干，未及測量，今謹將由南至北高度，據一九〇一測量器測驗，武威水平高度爲三三六零，硯沿河水平高度，爲三四二零洮蜡河水平高度，爲三四五零，是南高北低，顯然己見，且自舊雜大兩渠水腦起，至洮蜡河面止，約長五十餘里，內有溝灘三十里，無須施工，開鑿而鑿開智牙笏兩洞，約六里之譜，鑿竹硯牙笏山洞，約十五里之譜，共鑿開兩牙笏山洞，須中有二十二里之長，其山多係土石夾雜須用炸藥，方開鑿開，共工程因山內寒冷，每年只能作工六個月，期以五年完成，約需經費，六十萬元，共兩河之水，平均有六尺寬，三尺深，以最少限度計，漑武威之地三分之二，（荒地在內）漑民勤全縣，古浪西部，惟因經費無出，不能舉辦，擬懇鈞座核轉中央，提交經濟委員會籌款興鑿，以利邊民，等情據此，査甘肅水利，最感缺乏，經濟委員會，前曾擬定發款五十餘萬元，興修省內各渠，除已支付工程費二十萬元，測量費三萬元外，尙未實行撥付，共餘三十萬元，現該縣長提議興修之雜大兩渠，既係灌漑面積最大，所費又爲最少之工程，似可卽將該款添籌足數，進行開鑿，以利民生，用得提請通過，轉飭經濟委員會設計進行，是否有當，敬乞公決云，

## 馬口橋 匪徒攔刼汽車

### 搭客三人財物被刼 賣票員蘇華山中彈

（漳州通訊）龍詔汽車公司一二七〇號鄉車，二十七日上午八時，由漳開馬口橋，儎客三人，車行至竹橋地方，有四人登車，謂欲形馬口橋，車續行至悳園社口，該四人出槍迫令停車，時該車司機，因發生障礙，不得卽停，該匪卽將司機毆打，賣票蘇華山向其解釋，竟觸匪怒，將賣票拋下車，開四槍，計中兩彈，一左頸，一右手臂，蘇華山卽昏迷不醒，匪將搭客三人財物，盡行剝刼而去，迨司機高峙山，仍將車開往馬口橋，旋該公司一二六七號汽車，由漳開至悳園社時，發現該蘇華山傷倒在地乃將其儎回漳州，送協和醫院醫治，該一二七〇號村車，由悳園社開至木棉，報告當在軍警，請圍捕無獲云。

## 武平籌設保長壯丁訓練班

### 第一期抽調四十名 下月四日開始訓練

（武平通訊）七區專署爲使所屬各縣養成保甲幹部人才，發揮保甲效能起見，特訂定區內所屬各縣訓練保長實施辦法一份，於日前令頒到縣，飭迅着手籌備設班訓練，俟保長訓練完畢，卽繼續甲長與壯丁之訓練，縣府奉令後，當以本縣壯丁幹部訓練班第一期學員，行將畢業，擬自下月四日起依照奉頒辦法，分期抽調，改設保甲長訓練班，各區之聯保主任，及保長輪流訓練，惟訓練費一項，依照辦法第十七十八兩條規定，由調訓之保長，交由區長彙解應用，鄭縣長以刦後災黎，深恐無力負担，決由政府籌設經費，免予征集，各保之訓練費，其各調訓保長之軍服伙食，概由縣府供給，業於日昨將辦法印發，分令各區遴照，現於十二月一日以前抽調，（任聯保主任，及保長、須在壯丁年齡者爲合格），計第一二區各六名，三四六各四名，五七八各三名，第九區七名，合共四十名，按該辦法規定，訓練期間一個月，聯保主任及保長，在調訓期內，應指定保長或甲長代理其職務，縣長兼班主任，副主任由縣府祕書兼，或另派充任，並設政治軍事教官若干人，甲，軍事，一，術科，包括制式及戰鬥教練，警戒勤務，夜間教育，災患救護實習，二，學科，包括步兵操典，野外勤務，射擊教範，陸軍禮節，工作教範，步兵夜間教育之摘要，及偵探學，乙，政治，一，保甲要義及法規，二，黨義，三，公民常識，四，新運綱要及新運須知，五，農村建設，六，民團整理細則及本省保甲制度施行條則，七，衛生常識，八，違警罰法，九，統計常識。

## 社會黑暗 閘口一幕怪劇

（杭州通訊）本月（四）日下午五時三十分，閘口發生一年輕女傭，因被姦污投河自殺案，經該管第五分局一度訊問，據係女傭年幼無知，貪圖微利，爲人利用，故而出此下着，意圖敲詐人，嬖主出之後，女已翻然悔悟，自願撤回告訴，兩造息事，仍歸和好，唯外間人議論紛紜，均謂主人强姦女傭，確有其事，記者爲此，昨（五）晨特赴閘口探訪，並詢當地安家塘派出所，以經過情形甚詳，茲將所得各節，誌之如下，

〔事〕〔主〕〔家〕〔庭〕

事主名楊天民，三十一歲，杭縣人，佳大興里三弄七號，服務杭州鐵工廠，係該廠高級職員，平日薪水收入甚豐，頗有儲蓄，妻王氏，與楊同年，生有四子，長子十歲，次子九歲，三子六歲，最小者年纔兩歲，以嬌養，故雇傭攜帶，一家連女傭七人，生活頗稱舒適，

〔女〕〔傭〕〔生〕〔活〕

女傭名何美霞，年十四歲，諸暨人，本年秋季來杭，經人介紹，於上月一日至楊宅，言定每月工資一元，供給膳宿，替楊顧幼子，女本生長蓬門，頗饒姿色，秀麗，豈蕊年華，至饑風韻，楊氏對女平時頗爲垂涎，女平常獨居樓下小房，主人夫婦則住樓上，出事之夜，據女當時對派出所言，本月三日，楊與其妻就寢後，忽於夜間一時許，偷下樓房，直入臥室，意圖施暴，女竟驚覺拒絕，楊見事不諧，以年幼，撐拒乏力，危急之間，不得已狂聲大呼，驚動鄰右及楊妻，楊見事已鬧僵，遂急竄上樓，不作聲響，雖當時掩過一切，但從此女傭被主人强姦一事，隣舍談論紛紛，幾盡人知之矣，

〔投〕〔河〕〔自〕〔殺〕

女本清白身，受此刺激，自覺難堪，年少識淺，一時量狹，遂萌死念，於四日下午五時三十分，毅然投路旁荷花池自殺，幸被路人及警士瞥見，當卽救起，初帶安家塘派出所，詢以何事，女含淚將被主人迫姦事略述一遍，繼送五分局，迄局員詳加訊問時，女供詞忽變，稱係另有一家，欲僱伊爲傭，月薪增一元，商諸主人，辭去，主人不許，嗣復爲某家挑撥，告以如此做法，可得多金，一時利令智昏，遂不惜投池，假作覓死，局員又詢以挑撥爲何人，女不肯明說，但求局方，仍願歸楊家爲傭，無事，憐其年幼無知，故已予開事云。



## 南京市土地局核准土地登記公布欄

二十四年十二月七日核准

江甯縣署內中山東路四一四號　金少卿仁
孝里二七號內　嚴瀞奎琥珀巷二七號　馮
明鈺等石鼓路二七八號後　他項權利登記
馮春林同上　盧重慶公園路五七″　毛桂笙昇州路　九三西　王育之漢口路六　號
張錫候平章巷四號　宴氏蒞園該州路上海路　同上　廣州路　于具愛等河街上七號
李存心三條營外口九號　孫孝全等綫所巷上九號　曹有智魚市街五九腐　李錦源長樂
路十一號　楊宗貴半邊營三五號三七號　他項權刋登記　汗長松同上　汪同墾戶部街
五號　王在有和平門　他項權利登記　李紳德石鼓路一一〇號　田憲庭于家巷二號
周德海綿繡坊十八號　徐善臣下翮中山北路　與弈書賫家巷十一號　沈得全牌僕巷二。
五號　僉長勳等綠竹園　徐耕蓀會巷一〇三號　陳昆堂等吉兆營七六號　余鴻賓臍福
街六〇號　他項權利登記　沈捷臣同上　趙鷹華小門口十九號二一號　常朱氏小蝟復
巷四號　市土地局大陽村二三號　他項權利登記　司永成同上　鄭雲龍估衣廊十四號
至二十號　吳炳庭國府路二二一號　他項權利登記　徐慧卿同上　孫義祈處府路寺二
五六號　孫士華等寶府路二五四、：五六、二六〇號　湯世正等倉巷九六號　馬德慶
等韓家苑六二號　楊光流明瓦廊二號　謝悕仁焦狀元巷六二號　王少伯不觀晉前　申
聽禪四條巷良友里二十號　徐厚卿河街四三號至四七號　丁茇福綏遠路一八二四號
江甯縣政府油市大街三〇二號三〇四號　王遠卿錦繡坊二八號　雍懷連九兒園五號
黃海愼熱河路一三六號一三八三一四〇號　張梁氏等永甯街一五四號　姜成義額料坊
三十號　市土地局亞洲東部　他項權利登記　朱邦華同上　柳正陸等木料市三四號
金玉發等大輝復巷十六號　沈善卿長生祠五號　韓景德等一枝園十二號十四號　陳野
禪緯巷八號　他項權利登記　程則蕃同上　蔡沓伯倉門口九號後　他項權利登記　陳
少棠等同上　廖德樹廖家巷　他項僂利登記　汪鑑衡錦繡坊二八號　徐紹宇許家巷四
十一號　汪學義北祖師菴六四號　周耀南唱經樓五七號　都天嘲豆腐巷一號小井巷七
號一陳少棠倉門口九號後　他項權利登記　蔡沓伯同上　李北峴覰晉巷　徐善臣中山
北路　張志湘大樹根八八號　他項權利登記　金城銀行同上　他項權利登記　沙錫彬
大石壩街二號　黃正祥等六角井四八該　鄭子麟琥珀巷十五號至二一號

## 徐炳南土地登記啓事

茲有坐落本市轉龍車街第十二號門牌地產，東至張姓，西至朱姓，南至胡姓，北至張姓，面積一分一厘六毫二絲，係於民國十二年向胡姓典受，言明杜節，契及本戶典契未經投稅，又未於民國十七年驗契，除另請公告外，特先登報聲明，如有異議，卽向南京市土地局提出理由及證件爲要

## 田思存土地登記事啓

茲有坐落本市大全福巷第二十號門牌地產，東至王姓屋及余姓，西至常樂庵屋，南至大全福巷，北至王姓屋，面積〇畝一分一厘六毫七絲，現以該產所有契據於民十七年遺失，除另請公告外，特先登報聲明，如有異議，卽向南京市土地局提出理由及證件爲要

## 香林寺土地登記啓事

茲有坐落本市白下路第四零零號四零二號四零四號門牌地產，[illegible]屋，西至盧杜二姓屋，南至九兒巷，北至白下路，面積八分六厘三毫二絲，因正契遺失，除另請公告外，特先登報聲明，如有異議，卽向南京市土地局提出理由及證件爲要

## 鈺錯茶蓬土地登記啓事

茲有坐落本市石觀音街第一號門牌地產，東至胡張兩姓屋，西至石觀音，南至空地，北至張姓地，面積〇畝五分〇厘一毫七絲，因契據遺失，除補契登記另請公告外，特先登報聲明，如有異議，卽向南京市土地局提出理由及證件爲要

## 普安會館土地登記啓事

茲有坐落本市小丁家巷第四號門牌地產，東至胡姓，西至小丁家巷，南至楊姓，北至彭胡及普安會館三姓公走巷與胡姓，面積〇畝一分六厘四毫〇絲，茲因契據有瑕疵，另請公告外，特先登報聲明，如有異議，卽向南京市土地局提出理由及證件爲要

## 謝昌福土地登記啓事

茲有坐落本市望鶴崗街第八號門牌地產，東至李姓屋，西至李姓屋，南至望鶴崗，北至李姓屋，面積〇畝〇分九厘九毫五絲，現以契據全部遺失，除另請公告外，特先登報聲明，如有異議，卽向南京市土地局提出理由及證件爲要

## 馬廣福 馬廣明 馬德林 土地登記啓事

茲有坐落本市南衛巷地產，東至王姓屋，西至營地，南至馬姓，北至馬、馬、馬、三姓地，面積〇畝八分二厘一毫九絲，茲因聲請爲所有權登記，本產契據業于「一二八」遺失，除另請公告外，特先登報聲明，如有異議，卽向南京市土地局提出理由及證件爲要

## 李文昭 李雲海 李殿甲 李錦文 李文馨 李正瑞 等土地登記啓事

茲有坐落本市下關永甯街第八號、一一九六號、熟河路第七三三號、青蓮里第一號、一一十號門牌地產，東至余姓，西至永甯街，南至張李二姓，北至走巷，面積三三畝二分八厘五毫三絲，因上正契於民二被災焚燬，現有新驗兩契及勘單執業，除另請公告外，特先登報聲明，如有異議，卽向南京市土地局提出理由及證件爲要

## 萍盧花園

門市部　華僑路口北首中山路一〇七號　電話　二三八七〇

園址　三牌樓洪廟十一號　電話　四一八六七

本園特聘園藝專家承辦庭園設計包種花木草皮佈置假山代客紮綵專門發售各種鮮花盆景花球花籃花圈現値開幕伊始優待各界價目低廉如蒙賜顧請以電話二三八七〇號通知立卽照送定期不誤

## 南京市政府第一五七期公報出版

南京市政府公報第一五七期出版本公報內容編制計分會議規委法令公牘報告統計特載附錄各欄材料豐富編輯新穎每月出版一期現第一五七期業已出版定價每本大洋一角本市開明圖書教育用品社及正中書局均有代售如欲定閱請向市政府祕書處編譯股接洽可也

## 南京大陸銀行拍賣抵押品廣告

本行受償債務計有坐落通濟門外浮勇一宅原經法院三次減價拍賣値洋一千八百九十元又碾米機器一部値洋八百十六元現特登報標賣浮勇最低價洋一千五百十二元機器最低價六百五十二元八角如願承購上項財產者請預繳押標金洋五十元限十日內（本月十八日止）向本行標買以出價最高者得標（不得標者押標金如數退還）如須領看隨時向本行接洽

行址朱雀路四象橋　電話二一八八〇……二三二一八

## 由平來京 哲學大家 一介士啓事

鄙人蒞京伊始辱承各界賞許自愧予才良堪欽仄茲爲酬答各界惠顧起見預定登報日起一星期內凡剪此報來談者命課只取二角否則照例增加如此機會眞正難逢淚衰諸公曷興乎來用竭愚誠敢保滿意

一介士敬白

寓市政府對門明遠公寓

## 津浦鐵路客車簡明時刻表

民國二十三年七月一日起實行

上行車

| 站名 | 公里 | | 302次 滬平通車（餐臥頭二三等車） | 72次 浦徐區間車（三等車） | 22次 津浦快車（餐臥頭二三等車） | 305次 平浦通車（餐臥頭二三等車） | 74次 徐濟區間車（三等車） | 76次 濟津區間車（三等車） | 78次 濟津區間車（三等車） |
|---|---|---|---|---|---|---|---|---|---|
| 浦口 | | 開 | 1.40 | 7.35 | 10.00 | 19.15 | | | |
| 滁州 | 50 | ″ | 3.05 | 9.37 | 11.40 | 21.06 | | | |
| 蚌埠 | 176 | ″ | 6.38 | 15.12 | 16.11 | 1.13 | | | |
| 南宿州 | 266 | ″ | 8.47 | 18.20 | 18.48 | 3.42 | | | |
| 徐州府 | 341 | ″ | 11.05 | 21.55 | 21.30 | 6.30 | 7.20 | | |
| 臨城 | 408 | ″ | 13.05 | | 23.45 | 8.38 | 9.59 | | |
| 兗州府 | 502 | ″ | 15.47 | | 2.55 | 11.42 | 13.23 | | |
| 曲阜 | 519 | ″ | 16.14 | | 3.23 | 12.08 | 13.56 | | |
| 泰安府 | 586 | ″ | 18.15 | | 5.42 | 14.27 | 16.45 | | |
| 濟南府 | 658 | ″ | 20.45 | | 8.28 | 17.05 | 19.18 | 12.00 | 23.00 |
| 德州 | 776 | ″ | 0.25 | | 12.10 | 20.52 | | 15.41 | 3.26 |
| 滄州 | 889 | ″ | 3.29 | | 15.48 | 0.31 | | 19.18 | 7.34 |
| 天津總站 | 1010 | ″ | 6.55 | | 20.10 | 4.40 | | 23.10 | 12.03 |
| 天津東站 | 1014 | 到 | 7.05 | | 20.20 | 4.50 | | | |

下行車

| 站名 | 公里 | | 21次 津浦快車（餐臥頭二三等車） | 75次 津濟區間車（三等車） | 77次 津濟區間車（三等車） | 301次 滬平通車（餐臥頭二三等車） | 305次 平浦通車（餐臥頭二三等車） | 73次 濟徐區間車（三等車） | 71次 徐浦區間車（三等車） |
|---|---|---|---|---|---|---|---|---|---|
| 天津東站 | | 開 | 8.50 | | | 18.20 | 22.20 | | |
| 天津總站 | 5 | ″ | 9.30 | 12.05 | 17.00 | 18.40 | 22.45 | | |
| 滄州 | 125 | ″ | 13.22 | 15.58 | 21.57 | 21.39 | 2.30 | | |
| 德州 | 239 | ″ | 17.03 | 19.47 | 2.20 | 0.20 | 6.15 | | |
| 濟南府 | 357 | ″ | 20.54 | 23.35 | 6.05 | 3.33 | 10.16 | 7.25 | |
| 泰安府 | 428 | ″ | 23.29 | | | 5.43 | 12.42 | 10.33 | |
| 曲阜 | 496 | ″ | 1.24 | | | 7.14 | 14.37 | 12.50 | |
| 兗州府 | 513 | ″ | 2.25 | | | 7.50 | 15.30 | 13.46 | |
| 臨城 | 607 | ″ | 5.15 | | | 10.10 | 18.20 | 17.15 | |
| 徐州府 | 673 | ″ | 7.45 | | | 12.11 | 21.02 | 19.30 | 6.10 |
| 南宿州 | 749 | ″ | 10.24 | | | 14.00 | 23.15 | | 8.59 |
| 蚌埠 | 839 | ″ | 13.23 | | | 16.19 | 2.20 | | 12.30 |
| 滁州 | 963 | ″ | 17.30 | | | 19.36 | 6.23 | | 18.17 |
| 浦口 | 1014 | 到 | 19.00 | | | 20.45 | 8.00 | | 20.20 |

注意　南下赴京旅客請購下關站客票
由京北上旅客請在下關站購票

車務處　浦口　電話 41394
問訊處　浦口車站　″ 41152 轉
營業所　南京中山東路新街口　″ 21522 22335
營業所　天津東馬路　″ 22622 22933

## 首都各校勞動服務團
# 校內工作實施辦法
## 昨召集各校代表會議通過
## 今開始星期服務

首都新運會、昨（七日）召集各校勞動服務團代表會議、計到吳傳銘、吳新生、（治城中學）曾堯回、（育羣）李健吾、（市立師範）朱中夫、（兩廣中學）賀藍田、（華南中學）金祖慈、（學藝中學）滕雲鵬、（鍾南中學）黃俊昌、（市立二中）王寅三、（市立一中）陸自衡、（東方中學）曹仲厚、（鍾英中學）陳壯吾、（成美中學）李大鵬、（現代中學）蕭賢義、（京華中學）趙敦榮、（中大實校）黃世傑、熊立人、（首都新運會）主席黃世傑、通過首都各學校勞動服務團、校內工作實施辦法、玆探錄於下、

（一）各團員無論何時、均須整齊服裝、各組組長、負檢查團員服裝責任、須隨時注意、

（二）勸導同學實行新生活、

（三）校內之整潔事宜、由各組分區辦理、每日由各組組長檢查一次、每星期六由各該校團長檢查一次、

（四）各校均應設工役訓練班、由團員於課餘教導工役識字、幷勸導其實行新生活、

（五）設工作討論會、從事實際工作之探討、

（六）設講演會、除延請各名人演講外、幷得由各團員輪流講演、練習宣傳技能

（又訊）首都各校、定於今日（八日）上午九時至十一時、下午三時至五時、實行星期服務、以街市勸導爲中心工作、計出發工作者、有市立一中二中及私立鍾英安徽兩廣中學等十餘校、共有團員千餘人、首都新運會常務幹事、王漱芳袁野秋谷正倫及幹事陳劍如等、均將出發視察各團員服務情形云、

（又訊）南京市立第二中學新生活勞動服務團、自由該校校長黃俊昌創立以來、各團員對於半藝操場校內清潔掃除、及救濟失業兒童、勸募捐款寒衣等服動、均極爲努力、勸募寒衣、成績優良、曾由軍整理委員會、特發獎狀獎勵、昨（七日）日下午四時至五時、又有該校街道清潔服動之舉、該校團員等、在邀貴井五馬街清潔掃除、街容固已煥然一新、即該巷一帶住戶、亦莫不感動、對於習慣改進、收效不少、

# 京社會局昨大火
## 共燒去房舍十間
## 係走電所致重要文件無恙
## 現仍照常辦公

◇◇◇◇拂曉起火◇◇◇◇迅速撲滅◇◇◇◇

京市社會局於昨（七）晨五時三十分、突然發生火警、該局第二第三兩科、及督學室等處辦公室共計十間、均遭焚燬、原因聞係走電、幸迅速施救、即行撲滅、於六時十分火勢全部熄滅、玆探誌各情如下、

今晨五時三十分、該局兩面辦公室、突然發生火警、其時局內及市府工役正將起床、有市府警衞室勤務顧文三經過該處、首先發現火燄、當即通知爐灶工友燕昌愷分頭通報施救、府內及局內諸工役、旋一面電告社會局長陳劍如、一面通知消防隊救、而市府警衞隊亦趕到施救、而火勢甚速、不十分鐘即穿出屋頂、共計延燒十間、幸消防隊迅速灌救、半小時後、即完全撲滅、社會局長陳劍如聞訊、即趕至該局料理一切、

◇◇◇◇焚去十間◇◇◇◇原因走電◇◇◇◇

結果被焚房屋、共計十間、其中爲第二第三兩科辦公室、及督學室、健康教育委員會、收發室、暨小會客室等、該處南端爲工務局營造材料兩股之辦公室、幸未波及、社會局局長室、及第一科辦公室、暨該局會計科檔案保管室等、均告無恙、故損失者僅少數留存辦公室內之文件、所有重要案卷、均無稍損失、起火地點、係在第二科室內之一端、因時間尚在清晨、除走電外、當無其他原因、

◇◇◇◇陳劍如談◇◇◇◇呈報市府◇◇◇◇

記者昨晨晤社會局長陳劍如、詢以起火情形、據談本局發生火警、事屬不幸、當起火時、僅兩工役發見、本人在六時前聞訊、當即僱洋車來局、時火勢已漸熄、考其起火原因、因時間尚在早晨、此時既未生煤爐、又無火種遺留、且本局每科工役值日、每日必至當晚十一時始離局鎖門、故此時起火、當以走電爲最合理、刻一面正詳加調查、一面已呈報市府、所有重要文件、均存保管室內、幸告無恙、現各科已移地照常辦公云、

◇◇◇◇掃除瓦礫◇◇◇◇清理文卷◇◇◇◇

各室餘燼、晨間即已撲滅、除棹椅等木器用具、均被焚燬外、一部文卷、被水浸濕、經當局諭令移置他處、於下午派員分別清理、並通知清潔總隊、派垃圾汽車數輛、及清潔隊人員、將被焚各室瓦礫灰燼、掃除盡淨、悉行運出、直至下午五時、即告完畢、

◇◇◇◇馬市長談◇◇◇◇事後處置◇◇◇◇

肇事時馬市長即接得電話報告、當於清晨六點十分、由陵園私邸乘汽車急駛入城、逕赴市府、親加督察、並指揮撲滅餘火、昨日下午馬氏接見記者據談、此次不幸事件發生、社會局陳局長已將經過情形、一一呈報、但據查、係電線走火所致、眞實情形、尚待澈查、以憑核辦、至善後處置除已諭令該局將被焚部份、速加清理外、其燬壞之辦公房屋、亦將撥資修建、並嚴令所屬、切實注意火患以資防範云

◇◇◇◇照常辦公◇◇◇◇社局佈告◇◇◇◇

現該局第二科、已暫移於圖書室內辦公、第三科暫移於市府會客室辦公、社局今晨發出佈告、玆探錄如下、「查本局於本月七日晨五時三十分、第二三兩科辦公室、及督學室、收發室、健康教育委員會、因電綫走火、致兆焚如、旋即撲滅、本局掌卷室全部卷宗、均未波及、僅燬損留在該兩科內辦理未完之少數文件、刻正清查被焚各文件、加以整理、照常辦公、除將失火情形呈報市府外、合行佈告週知此佈、」

◇◇◇◇電廠表示◇◇◇◇責任無關◇◇◇◇

記者復以此次火警、係電綫走火所致、當再往訪首都電廠負責人詢問一切、據談本廠聞警後上午當即派遣專人前往社會局察看、旋據返廠報告、稱該屋室外電線、並無損壞之處、其責任應與本廠無關、至於起火原因、並不知悉云云、

# 市府籌設米市
## 市民建議設立於三汊河
## 現正準備建築

本京米市、前經市府積極提倡、已具相當規模、嗣因地點問題、遷延未決、以致未能早日實現、玆聞下關市面、日漸蕭條、若不速謀補救、恐將愈趨愈下、僉以設立米市、對於繁榮工商關係綦鉅、爰於前（六）日下午三時、再度公同集議決定、仍本原定計劃、建議市政當局、確定三汊河之天然港口、爲米市地址、幷聞中國銀行及江蘇銀行、合組之中江公棧、上海銀行堆棧、商記堆棧、業已存儲多數米糧、又大同麵粉廠號闢大規模之推棧、以備堆存米糧、爲設立米市初步之提倡、又上海中國大陸等銀行、已在三汊河附近、購有大宗基地、約數百畝、行將開始建築、巨量堆棧、爲實際之準備、一時會場空氣、異常濃厚云、

# 簡易人壽保險
## 開業後投保踴躍
## 索取章則者幾達數千人
## 聲請投保已有五六百戶

南京儲金匯業局主辦之國營簡易人壽保險、係爲保障人民經濟損失之社會事業、已於本月二日開幕、記者昨晤該局保險股主任陳祿光、據談在此五日間、市民前來索取章則者幾達數千、業已聲請投保者、約有五六百戶、完成一切手續、開始繳納保金者、已近兩百人、因投保手續、必須被保人到局會晤、塡具面貌體格表、呈送總局發給保險契約、玆爲顧全被保人時間上便利起見、由局派員投往各地會晤被保人、塡具表格、故邇來工作、極爲緊張、實有接應不暇之勢、並因此聲請會晤之手續、往返必須二三日、預計數星期後、投保數量、必多增加、倘被保人能一次預繳十二個月保險費者、得享受於一個月保險費之折扣、預繳六個月者、得享受於半個月保險費之折扣、如團體公司銀行工廠學校、及其他團體之員工、如集合十五人以上、其保費得按九五折交付、此種制度、係屬政府安定民衆生活之創舉、辦法簡單、保費低微、希望各界贊助宣傳、使大衆踴躍加入云云、

# 珠江廣州兩路
# 昨舉行通車典禮
## 儀式隆重市民鵠立觀禮
## 市長太太卸去皮衣剪綵

本市珠江廣州兩路、第一期工程、業已完成、昨晨舉行通車典禮、會場設在大影壁東頭、馬路當中搭起禮台、對過數丈遠、又搭一綵牌門、上有布標爲「珠江廣州兩路通車典禮」、下又綴四字爲「示我週行」、極爲壯觀、是日儀式隆重、憲軍數十人、精神抖抖在馬路兩旁觀禮、排成密密層層的長蛇陣、京市職校場維持秩序、各機關團體代表環立禮台下秩序井然、玆將典禮盛況略誌如下、

…◇主席…致詞◇…

臺上坐滿了來賓、靠臺邊坐的那位身穿灰鼠皮外套的馬市長太太、銀絲眼鏡、體胖容莊、就是當天行剪綵禮的執剪人、頗惹人注目、行禮如儀後、主席馬市長因當天一中全會結束、不能分身、由工務局長宋希尙代、他的致詞、不外說明兩路在蔣委員長一再訓督之下、如期實現的經過、接着有軍政部曹次長陶銘、實部代表張軼歐、經委會代表趙祖康、市商會代表穆華軒共四人、相繼演說、大家的意思、都表示市府工務局能夠不失衆望、京市交通日漸發展、市商會穆代表、開頭雖聲言市內闢新路、給予小市民很大的痛苦、然最末還是表示爲了全市的交通事業、小市民也只得忍痛、以期「後患」的、穆代表說來很婉轉動聽、

…◇奏樂…剪綵◇…

接着攝影、旋即爆竹劈拍、樂聲悠揚、行剪綵禮啦、市長太太卸去皮大衣、前來綵牌樓下、接着光可鑑人的交剪、一剎那橫在懸空的粉紅的狹長綢布、就在爆竹音樂聲中分開了、嘟嘟叫的汽車開來了、第一部八九八號汽車開了門、市長太太上車啦、嗚的一聲、車通過綵牌樓、緊接着的汽車魚貫而過、末後還有三輛江南公共汽車、爲市府句給來賓坐的、大家到廣州路末段的淸涼山下、上掃葉樓茶點的、記者另有職務、不能奉陪、而走咱的路了、

# 市財局開征
## 餐館營業稅
### 按千分之十課征

京市財政局、依照中西餐館營業稅率千分之十課征、業奉市府令准照章開征、昨日發出佈告如下、查本市中西餐館業營業稅、按照所頒稅率表中西餐館業、營業額千分之十稅率課征一案、業奉市政府第六〇九六號、訓令略開、本市中西餐館業營業稅、應即照章開徵等因奉此、除另發塡報表通知塡報到局以憑核徵外、合行佈告、仰各中西餐館一體遵照繳納、勿稍觀望或隱匿、致干未便、爲要、切切此布、

# 鐵路建設公債
## 定期在京抽籤
### 償付第二次還本

鐵道部民國二十三年第一期鐵路建設公債基金保管委員會、第一次還本、業於本年六月舉行抽籤、至第二次還本、係於本月三十一日到期、按照該會現定、應於到期前二十日執行抽籤、玆聞該會已定於本月十日下午三時、在南京銀行公會舉行、經函中央銀行等、派員抽籤、並呈鐵道部及關係各機關、派員監視、復分函浙贛鐵路公司、南京銀行公會、錢業公會、市商會、首都地方法院等、派人蒞場參觀、以示大公云、

## 自置給水設備
### △自可毋庸貼花

財政部昨令江蘇印花菸酒稅局、查業主自置給水設備、既係供給本人住宅或租戶之用、並非營業性質、其執照自可毋庸貼花、至水管工及電匠、核其身份與司機人相等、共登記執照、應按印花稅法稅率表、第二十八款證明身份、或資格之證照稅率欄內、司機人等證書之稅率、貼用印花五角、耳水管工徒、電匠學徒、在學習期間、身份尙未確定、其登記執照、自可毋庸貼花、仰即轉函知照、

## 下關抓得難民
# 驅出京市

社會局駐下關辦事處、以冬防期內、工作較常繁忙、昨（七）据該處負責人談、該處前奉社會局之命令、統計自本年一月至十月、共有難民、散兵傷兵一萬六千六百四十人、過江入城、自入冬以來、過江之難民較前增多、下關第七警察局現抓有難民、乞丐七十餘名、無法安置、擬於今明兩日設法將該難民等、送往江北、驅出京市境外、免礙冬防工作云、

# 蘇俄名片
## 「夏伯陽」在京公演

獲國際影展首獎「夏伯陽」爲蘇俄革命戰事寫眞名片、亦即蘇俄革命史上燦爛之一頁、本年二月、蘇聯召集國際電影展覽會、我國曾派周劍雲胡蝶等赴莫斯科參加盛典、本國「漁光曲」一片、幸獲第九位獎、而得第一位獎者、則爲「夏伯陽」、該片在紐約開映、連演十九星期、賣座未曾稍衰、實以該片精神充足、戰事激烈、血雨橫飛、山崩地裂、士兵之精銳、將佐之忠勇、美國人士視之爲軍人模範、聞今日起在國民戲院公映、我軍警人士、青年學子、幸往一觀、並誌以爲紹介、◇◇◇

## 社會金針
### 籌設國醫院

日昨中央于委員等、由私人醵資、籌設國醫院、編者訂稿至此、頗感興趣、查獨立國家、必有獨立之文化、苟其文化爲人所侵淩、則鮮有不爲人所屈服者、我國醫學、發明最早、調治之方、重在氣化、爲生理的醫學、王道也、我國四萬七千萬衆、若祖或宗、遇疾病賴此延其生者、不知幾許人矣、自西醫入中國、少數之智識份子、以其合於科學、力事提倡、幷假借政治力量、爲之推廣、對於國醫、則聽其自生自滅、於是進步乃鮮、名手乃少、而西醫所及之範圍、又僅行於都市、蒙其害者、又不知幾許人矣、是此院之籌設、非獨有關於民族文化之提倡、實亦救人之要圖也、


# 中央醫院
## 掛號時間一覽表

| 科別 | 普通號 | 特別號 |
| --- | --- | --- |
| 內科 | 每日上午九時至十二時 | 每日下午三時至四時 |
| 小兒科 | 每日上午九時至十一時 | 每日上午十時至十二時 |
| 牙科 | 每日上午九時至十一時 | 每日下午二時至四時 |
| 泌尿科 | 每星期二四六下午一時至三時 | 每日上午十一時至十二時 |
| 外科 | 每日下午一時至三時 | 每日下午三時至四時 |
| 產婦科 | 每日下午一時至三時 | 每星期一三五上午九時至十一時二四六下午二時至四時 |
| 眼科 | 每日下午一時至三時 | 每日下午四時至五時 |
| 耳鼻喉科 | 每[illegible]午一時至三時 | 每日下午三時至五時 |
| 骨科 | 每星期一三五下午一時至三時 | 每日下午四時至四時 |
| 皮膚科 | 每星期一三五下午一時至三時 | 每二四六上午十時至十二時 |
| 花柳科 | 每星期二四六上午九時至十一時 | 每日下午三時至四時 |

### 附註

（一）診病時間特別號按掛號序診看普通號上午自十時起下午自一時起（二）凡掛特別號及急症號者均在特別掛號處掛號（三）掛號不限時間（祇以確係急症此項急症而需即刻診治者爲限）（四）病人來院掛號後即持診券赴科就診如須轉科診治者（例如內科轉外科是）其所掛之號不論何種除牙科外在當天內均可適用隔日重行掛復診號（五）各種診券未經本院蓋章者概作無效除牙科診券有效期間爲六個月外其他各科普通診券可長期應用倘有遺失須另行納資補券（六）例假日及星期日除急症外普通及特別掛號槪行停止

# 大西洋川菜社 新屋落成開幕紀念

本社自組織數月以來、新屋始告工竣、定於十一月十一日先行交易、本社重聘留中名師烹調美口、地址適中、空氣舒暢、衞生清潔、招待週勤、裝璜富麗、純碎國貨、如蒙賜顧、竭誠歡迎

地址中山東路南京江蘇銀行間壁　電話……二三三一〇號

# 首都湘大旅菜社減價啟事

本社開設有年、交通便利、房間寬敞、佈置精美、招待週到、並附設食堂、包辦酒席、宵夜小喫、應時俱有、諸凡設備、盡善盡美、各界顧客、久所贊許、茲爲適應新運、酬答顧客、特自本年一月十日起、凡蒙惠顧、房金減半、旅客茶水、一併在內、特長包月、尤特別克己、侍役賞費、聽客自便、特此減價

△地址　國府路東首黃家塘
△電話　二三九二五

# 倪光和律師 受中山東路中華池盆浴堂常年法律顧問啟事

茲受上開當事人之聘、如有侵害該池一切法益、本律師當盡依法保障之責、該池地址大行宮、電話二三二九四

事務所　西華門頭條巷春和里一號　電話　二二五八六　普通一六四六

◘駐京總批發處◘
◉建康路黑廊巷望鶴樓一號◉
大康洋貨莊

# 新都大戲院

無敵大貢獻！
昨日異樣擁擠今日三場請早
下午二時半五時半及八時半

天才與天才的偉大結晶！

銀幕小天才：秀蘭鄧波兒
影壇老祭酒：里昂巴里穆亞
兩位天才橫溢的藝人初度合演五彩哀感真摯偉大作

# 小將軍

▲絕妙之作老少咸宜▼

福斯公司超前名貴鉅製
聽：秀蘭唱曼妙的名歌；
看：秀蘭跳急驟的黑人舞！

以親愛精誠化冥頑的老父！以敏捷勇毅拯危難的雙親！

博愛和平無分種族
天眞純摯一視同仁

今日上午十時開映　特別座價　樓下二角　樓上四角　喬治彭可夫偉大作　地獄英雌

# 兒童讀展會 昨開八次籌備會

## 徵集社會流行兒童讀物 通過兒童繪畫展覽辦法

全國兒童讀物展覽會籌備會、於昨日上午九時舉行第八次籌備會議、出席潘公展、（胡叔異代）俞子夷、胡叔異、高君珊、盧錫榮、（武尚俠代）吳時中、薛天漢、范壽鹹、陳鶴琴、（俞子夷代）丁淑靜、吳研因、顧樹森、（吳研因代）朱章賡、（薛天漢代）屈錦琴、主席吳研因、議決要案如下、

……徵集讀物……發行特刊……

（一）徵集社會流行兒童讀物案、（決議）由本會具函向上海市教育局、杭州民衆實驗學校、無錫民衆教育學院、徵集社會流行兒童讀物、並函請胡委員叔異、與上海圖書書局接洽、徵集兒童連環圖書、（二）刊印全國兒童讀物展覽會特刊案、（議決）全國兒童讀物展覽會時、由本會函請上海中報、新聞報、晨報、本京中央日報、朝報、新民報、天津大公報等報館、刊印兒童讀物研究特刊、其辦法如下、（一）上海各報館及天津大公報、於兒童讀物展覽會開幕日（十二月三十日）發行特刊、南京各報館於兒童讀物展覽開幕日、及二十五年元旦、各發行特刊一次、（二）由本會函請各委員及兒童讀物展覽會評判委員、各撰述關於兒童讀物研究之文字、約一千字、以本月二十日爲集稿期、（三）關於上海各報館發行特刊、由潘委員公展、胡委員叔異、負責接洽、並擔任徵集稿件、關於南京各報館發行特刊、由吳委員研因負責徵集稿件、

……通過畫展……辦法大綱……

（三）訂定全國兒童繪畫展覽會辦法大綱案、（議決）、照原辦法大綱修正通過、該會籌備機關、加入中華慈幼協會、並請中華慈幼協會共同擔負該會經費、（四）推定全國兒童讀物展覽籌備會本會代表案、（議決）推潘委員公展、陳委員鶴琴、爲全國兒童繪畫展覽籌備會本會代表、並以潘委員爲該會召集人、（五）請將「一個家庭中教導兒童的具體標準、加以討論審查、印成專冊、轉呈教部通令各省市教育廳局、轉飭所屬遵照、並函送各省市兒童年實施委員會一致提倡案、（議決）由本會函請中華慈幼協會、轉請父母教育研究會、將此項標準、加以審查、並請丁委員淑靜、負責向該會接洽、各委員如有意見、請交本會常務委員會、以便一併審核、（六）編訂父母會應用書報目錄、（議決）父母會應用書報之徵集、審查提要、編目等工作、由本會交兒童問題諮詢處辦理、（七）請各組指定人員負責編輯「救濟貧苦兒童」、「救濟失學兒童」、「兒童語文教育」等宣傳小冊案、（議決）請各組召集人負責指定人員編輯、

□ □ □

# 防空論文演講賽 昨舉行給獎典禮

## 「精神上的國防更須注意」 張默君給獎幷致訓

防空委員會、前爲宣傳防空知識、普及防空能力起見、特舉行京市各大學防空論文比賽會、及京市中小學防空演說競賽會、兩種均已分別結束、經評定結果、計大學論文得獎者十名、中小學各組演說競賽得獎者合共十三名、昨日下午一時、爲該兩項比賽優勝員給獎之期、該會特在市黨部大禮堂舉行給獎典禮、到有中委張默君、國府代表朱文中、軍委會代表鮑惠僧、監察院代表李楚材、暨各機關代表來賓等五十餘人、開會行禮如儀、隨由干卓主席、報告辦理各大學防空論文賽、及中小學防空演說競賽會之經過情形、及各方贈給、

**獎品數目**

後、即開始由張默君給獎、先發大學組優勝員、計一、徐省三、（警官高等學校）平均得八六五分、二、樊垂、（警官高等學校）平均得八六分、三、匡在滋、（軍需學校）平均得七九分、四、馮德彪、（軍需學校）五、劉倩犨、（女生）六、史石南、七、張國風、八、萬子堅、九、李守嶽、十、陳楣壇、繼發高中組演說優勝員、計（第三名共二人分數相同、故同第三名）一、熊瑛華、（匯文女中）二、閔志道、（中華女中）三、楊鑄九、（鍾英中學）三、張士楨、（南中）又初中組、一、陳鍾瑜（育羣中學）二、王民、（匯文女中）三、易可久、（兩廣中學）四、郭恩溥、（南中）又小學組、（第一名二人、分數相同、故同列第一名、）一、周璧君、（大中橋小學）一、劉宗嶙、（崔八巷小）二、陳樹、（逸仙橋小）三、蔣寶榮、（雨花路小）四、朱愛源、（考棚小）五、華俊良、（漢西門小）給獎完畢、由國府代表朱文中致訓詞、對於此次比賽成績、備致欣慰、並最勉努力宣傳、俾收實效云云、繼由張委員默君致訓詞、除對各優勝員表示慰況、並言國防之重要、陸海空外、而精神上的國防、更須注意、所謂精神上的國防、飾整個

**民族自衛**

的精神與能力、人人若無自衛的精神與能力、則雖有海陸空物質上的設備、亦恐有所錯用、欲使精神上的國防成功、即須賴教育、其次並希望黨政軍當局注意我國現在所使用之飛機、及各項國防工具、均購自他國、倘有損壞缺之、復須依賴他國修理配製、所以不僅須積極購飛機等項、尤須積極派員前往他國實地調查、實習製造之技能、然後國防方可不致恐慌云云、嗣由監察院代表李楚材等相繼致詞畢、由優勝員代表熊瑛華徐省三等致答詞、直至四時餘始全體攝影散會云、

# 中政校派員 攷察全國農教

## 經歷十餘省深入僻遠 蔣振即將首途

中央政治學校研究部、自成立以來、即注重實際問題之研究、茲爲明瞭各地農村教育實際狀況、以爲改進與推廣計、不能不有賴於普遍的、而且深刻的考察、故特决定派該部研究員蔣振、擔任此項工作、蔣氏於十八年畢業於國立中央大學、十九年由中央派遣赴美留學、在美京亞美利加大學得哲學博士學位、旋赴歐洲各地考察教育歸國、此次蔣氏之考察計劃、分爲大區域、今年即先赴江西、然後轉車至湖南、廣西、廣東、福建、浙江、而回南京、其俟明年再赴北方各省、其所考察之地點、以歷史較久、範圍較大、事業較著、環境較特別等、爲選擇標準、故雖經歷十五省、而將所停留考察之縣市、不過二十五處、至此等縣市散布之廣、則東至青島、南至海南、西至武功、北至薩拉齊、農村教育之考察或參觀者、前此雖不乏其人、然多偏於交通便利、聲名煊赫之地、若深入僻遠、普及全國之農教考察、猶須推此行爲第一次、且蔣氏除西北數省外、此次所欲到省分皆爲舊遊之地、輕車熟路、所得必多、現悉蔣氏定於下星期一（九日）由京出發、直往九江云、

# 高考三試 今日結束

本年高等考試第三試、自六日下午起舉行、今日上午八時、係在平陝兩區各類應試及格者來京應試、即於當日下午結束、定後日清晨正式張發黃榜、榜用黃紙書寫、張貼時並鳴炮奏樂云、

# 滬童子軍 募捐成績

共三五八〇〇元、（上海七日電）滬全市童子軍、十一月九日開始總動員募捐賑款一週、共參加一二團、六千七百人、共成績七日已揭曉、計共募國幣三萬五千八百餘元、團體總數、爲民立女中共募二千八百六十餘元、團體人數、平均第一爲大中中學、平均每人募得二十元左右、個人第一爲民立女中錢月英、共募得五百五十二元、

# 試驗所開辦 造紙訓練班

## 改善贛造紙手工業

中央工業試驗所、化學試驗室造紙試驗、對於舊式造紙方法、多所改良、不特材料成本減低、即手續亦較簡便、江西省政府當局、因該所造紙、試驗之改良成功、正足以藉此改善該省手工造紙業、而富裕農村收入、經與該所磋商、决由中央工業試驗所開辦造紙訓練班、招收江西各地造紙業人員來京受訓、教以新式造紙術、現該所已積極籌備、擬於明春開班云、

# 于院長等 發起首都國醫院

## 積極籌備實現在即 改善治療便利社會 當場捐得六萬元

吾國醫學歷史久遠、惜國人一向固步自封、據授祖傳、致迄無發展、中樞要人、有見及此、最近由中委于右任、陳立夫、何鍵、焦易堂等、發起首都國醫院、以示提倡、日前假最高法院宴請中央各要人、到馮玉祥、李烜瀛、何成濬、柏文蔚、李福林、馬超俊、王用賓、丁超五、鄧家彥、薛篤弼、楊虎等百餘人、首由焦易堂報告此次創設國醫院、擬糾合各界熱心同志、發起作爲一種以公益爲目的之社團、希望各位予以精神上或物質之贊助、次由醫學家劉仲邁聲述個人整理國醫意見、及組織醫院主張、復次由陳立夫李烜瀛等先後演說、均認爲國醫院之設立、可以改善治療、便利社會、實含有重大之意義、一時全場感動、掌聲如雷、嗣由何鍵首先倡導、認捐創辦費一萬元、同時何成濬、柏文蔚等十餘人、均各認捐鉅款、合計已達五六萬元、惟開此項醫院、必須略具相當規模、非十數萬元未易着手、刻陳立夫、焦易堂、劉仲邁等、正幾繼續進行募捐運動、以期早日實現云、

# 應欽杯足球賽 今日八隊交鋒

應欽杯足球賽、昨日原定步校出戰勵志、結果步校以某項原因、未克出場、當經决定改期再行補賽、今日上下午共有八隊交鋒、秩序如次、

| | | |
|---|---|---|
| 戰友 | 市府 | 九時正 |
| 交通 | 軍政 | 十時半 |
| 業餘 | 鐵道 | 一時半 |
| 軍校 | 十二 | 三時正 |

# 中英庚款會 昨開常會

（上海七日電）中英庚款董事會、七日晨召開常會、朱家驊主席、討論中國造紙公司借款案、審查後、决提九日全體董事會商决、旋舉行教育委員會、李書華主席、審查關於教育案多件、

# 金女大學生 參觀衛生署

金陵女大當局、以本京衛生署爲全國設備最完善之衛生機關、擬令多女生參觀、日前特致函該署、經該署允諾、並極表歡迎、於昨日以該署自備汽車前往金女大迎接、計到該校女同學約四十餘人、由傅和平先生領導、參觀該署各區科學衛生設備、

# 江大足球賽

## 暨大光華打成平局

（上海七日電）江大足球賽本屆加入者、僅暨南復旦光華三校、七日下午二時半、暨南對光華戰於光華球場、雙方後衛堅強、前鋒軟弱、暨大陣線較優、但良機屢失、得角球十餘次、均未命中、罰十二碼、又爲光華守門接獲、故自始至終、各無所獲、結果零對零、

# 三民中學昨開 六週年紀念會

三民中學、於昨日上午八時、舉行開校六週年及鐵血團出關殺敵四週年紀念會、到該校校董及全體師生四百餘人、首由校長熊冲氏報告該校創辦六年來之經過、及鐵血團出關殺敵各情、次該校校董曹配言氏致辭、及籌備員趙士貴君報告籌備經過、次教職員學生等演說、歷三小時、下午舉行聯歡會、晚間演映電影、幷函請龍蟠里鄰近民衆參觀云、

# 中文藝社展覽 中大藝科作品

中央大學藝術科、每學期旅行寫生、回校後皆舉行畫展、本學期赴匡廬寫生、前已返校、收獲極豐、中國文藝社文藝俱樂部、得悉後、特商借一部分作品、計六十餘件、在該社文藝廳陳列、自八日起至十七日止、公開展覽、歡迎會員及來賓參觀云、

# 公共體育場 國體健誼對壘

## 結果〇比〇

公共體育場第八屆足球賽、國體與健誼兩隊、於昨日下午二時半會師、由家龐執法、雙方半斤八兩、競爭殊爲激烈、上半時互有安危、結果各無建樹、下半時兩隊故我依然、仍未能打開僵局、總計零比零、無紀錄而散、俟本月十一日、業餘再與政校交鋒云、

# 現代名人 書畫展覽

## 貴賓雲集

上海美術專校昨日起、在華僑招待所舉行現代名人書畫展覽會、以海派爲主、收羅頗廣、除前年榮寶齋在世界飯店舉行之時人畫展覽外、當以此次爲最豐富、聞蔣委員長林主席、孫院長、居院長、于院長、戴院長、日領須磨等、皆稱慕不置、在展期內已定購多件爲之倡云、

# 教育談片

## 學生掃街

勞動服務、關係於國家民族復興、至重且大、吾人對於原則、絕對贊同、遠在周代、已有行之者矣、惟對於工作之支配、似尚須討論求精、即以青年學子論、可以資彼等服務之工作甚多、乃必使之掃街、應聲者且以此爲時髦、竊期期以爲不可、緣青年思想、正在修養之中、使之與社會復雜之環境接觸、吸引既多、習染必深、且讀書最忌分心、催之早熟、無異拔苗助長、影響其心身前途甚鉅、筆者對於學生服務、非但絕對贊同、且嘗加以提倡、惟方法則不同、深望教育學者、對於此項問題加以研究焉、


**明星大戲院**

今天日夜開映　（時間）二時半　五時半　八時半　（票價）二角一　四角一分　捐稅外加　律

今日開映　陶林公司全部　有聲馬戲巨片

成不世之絕技！集獸國之大觀！

今日上午十時開映早場　票價一律大洋一角

海京伯

◁大馬戲▷

**福建 匯康閩產公司**

牛角髮梳　經用美觀

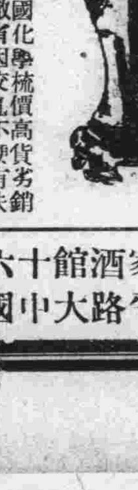

福建漆器　高尚禮品

福建的漆器是世界聞名的爲現時代最高尚的禮品近日運到大批貨色價廉物美乃禮品中之魁請各界惠臨參觀爲荷

從前外國化學梳價高貨劣銷我全國敝省因交通不便有失推銷致利權外溢敝號挽回利權起見各大埠均設有推銷處現自分京以來承各百貨商店代爲推售並各界頗爲樂用現各百貨商店均有經售購時請認敝號九一八商標爲荷

批發處　高家酒館十六號二進
門市部　太平路大中國商場內

**南京大戲院**

今晚開演　當代鬚生泰斗　馬連良　葉盛蘭　劉連榮　黃桂秋　何佩華　金鶴年

今天日戲　借東風　二本虹霓關

夜場雙齣好戲　打漁殺家　奇雙會　寫狀三拉

明晚夜戲全部蘇武牧羊

本院爲優待各界特將日夜戲座價減低

時間　日戲一時起夜戲七時　價目　日戲特廳對號一元六角正廳對號一元普通六角夜戲特廳對號三元正廳對號一元六角普通八角捐稅在內對號票上午十時預售

**金城大戲院**

地址　下關商埠街　電話　四一四八八

時間　日戲一時半起　夜戲七時半起　價目　日戲二角三角四角　夜戲二角四角六角　捐稅在內

特別挽留評戲全體再演兩天芙女士的照片贈至今日止

劉花　名振華北評戲大王青衣花衫　林蓋

金喜　小仙　芙蓉花　幽鶯　雲樓

李義芬　花小琴　張豔秋　張九鳳　林豔鶯　王萬良　花俊仙　白少亭

今天日戲　全部珍珠寶衫　劇情偉大　含意深切　空前絕後　醒世佳戲

今天夜戲　鎗斃駝龍（小仙主演）　指花爲媒（蓉花主演）

**中國舞台協會**

假座中華路福利大戲院

昨日起繼續公演〔每晚只演一場八時半開幕〕

觀客同聲稱好！輿論一致贊揚！賣座愈來愈盛！

謹祝首都戲劇愛好者的「戲」福無量

導演：洪深　舞台監督：應雲衛

田漢 馬彥祥 合作　械鬥（兩幕武劇）　激昂慷慨　含意深刻

田漢作　回春之曲（三幕劇）　纏綿悲壯　百觀不厭

是中國話劇界著名宿將參加演出
是本年度中國劇壇的非常盛舉
是中國話劇家的羣英大會
（兩大名劇一次演完）

新訂座價　樓下　對號座一元　普通座五角　樓上　對號座一元　普通座五角　三角

售票處　每日中午十二時起預先售票　中華路福利大戲院　太平路中央書店

下期公演預告　「晚會」。「洪水」

稿款：短！雋！辣！

## 「怕」是失敗的預兆

微

當我昂起頭，放大眼，豎起眉，立起身，挺起胸，嘴裏不住的叫着幹！幹！幹！的時候，我的氣概，在這時就是駕着一葉破敗的小舟我都想衝過濁浪排天的好望角；就是沒有一九三五年最新式的飛行機，我都想隻身飛上沖霄欲破的阿非爾士峯。我想把諸葛亮六出祁山的大業完成；我更想把岳武穆直搗黃龍的缺憾塡補。這時無所謂怕，無所謂利害，無所謂危險，無所謂失敗：就是肝腦塗地，粉骨碎身，亦可毅然趨前，含笑赴之。但是等到我的情緒和血液高漲到五分鐘後，於是我又打起寒噤了。爲什麼打起寒噤？因爲我已經怕起來了。我怕好望角浪太大衝不過去；我怕阿非爾士峯太高飛不上去；我怕六出祁山，直搗黃龍兩件事太難不能完成。

總之，我是怕失敗想成功。因爲我一失敗，人會說我是不盡力，不識進退的一個東西。我要成功，人就說我是千載一時的英雄，甚至說我是全世界中一個怪傑。你們看！這一種的心理是多麼的卑鄙。具有這種心理的人，簡直只配做亡國奴。我們再詳細的想一想，怕失敗的人，是不是就不失敗？我想怕失敗的人，一定就是他失敗。因爲他太關心個人的利害，決不肯而且不敢橫身犯難，大刀闊斧的向前去幹。他只在那裏猶疑，在那裏計算。看！這急若飛隼的光陰，能够等他猶疑幾次，計算幾回？於是他終於是個失敗者了。可恨因爲這一個「怕」字，也不知斷送了古今多少的戰士啊！

戰士啊！我們既曉得「怕」這個字是我們前途中一個大炸彈，那末我們還甘心去飲彈自殺嗎？聽！敵人的轟炸機早翱翔在祖國的天空中。看！祖國的好山河早踏破於敵人的鐵蹄下。我們的革命戰士！趕快不要猶疑，不要計算，更不要作那無聊的幼稚的「怕」！古時的人既會死，現在的人難道能長生嗎？我們要淸楚了這一點，一定可以歡呼携手，於一九三六年的前一夕出而爲我們被外人目爲「支那賤種」的同胞，被外人當作魚肉的祖國去奮鬥，去衞鋒肉搏！

怪極了，天塌了下來仍是開情逸致的去尋歡樂。飛機頭上嗡嗡地飛，日軍不時遊行，演操，浪民特別活動，……時局這麼緊張，情勢這麼危殆論理該是憂慣焦思，不知求樂的。然而，黃詠霓登台演劇，却是滿坑滿谷，劇院內擁塞了觀客，院門外滿排着汽車，歌舞昇平的熱鬧，不減平時。這中的表現是什麼，眞使我搖頭三嘆的不願去提起！嗚呼！

## 省名之由來

「省」原爲宮禁之稱；以漢孝元皇后父名禁，乃改禁中爲省中。厥後尚書中書官署設在禁中者，曰尚書省，中書省。日本政府之外務省陸軍省等名，乃仿吾國之制尚書省也。蒙古人入據中土，設行中書省於各路，遂有行省之名，明淸因之，竟作地方區域，所謂廣東省類是也。夫以省代禁，又代以地方，字之本義全失矣。（武）

## 清水厂譚薈

淸水

怪事年年有，今年特別多。年年有花樣，今年的花樣，分外來的特別。

「大公報」做了一篇最勉宋哲元的社論，天津公安局馬上禁止發行，接着北平也遭了同樣的禁止郵寄的處分。這個處分，不出之對方的要求，而出之于我方地方長官的處置，若不是怕因此以失歡于人，那就百思不得其解的了。呵！怪事，怪事！

中國的輿論，爲着種種關係，本來就未坦白的說過一句話，今竟連此訥訥地在文字裏兜圈十，力加潤飾與蘊藏的含糊說話都不敢說，不准說，這還成世界嗎？嗚乎！怪事。

★ ★ ★

報載，有飛機在何應欽住宅上嗡嗡地飛，這是歡迎抑是示威，我們是很想知道的。

日本憲兵帶蔣夢麟去問話，幷要蔣到大連一行，經峻拒，始得沒事。

這軍事教育領袖的受人小小的威迫，是國家的奇恥，也是國民的大辱。

★ ★ ★

北平，本是我們中國的文化城，然而一向昏沉沉地自五四而後，糊塗下去，幾令人不願提起他的名字。但是，在華北危岌的今朝，北平的教育界，又給我們以「正氣」的相見了。蔣夢麟，胡適，傅斯年等的一再通電，精切地有力的說明華北人民的心願，反對一切變相的破壞領土完整與主權統一的組織。這麼的堅決與激昂，可以鼓勵華北軍政領袖的勇氣，可以喚起國人的愛國熱誠，可以遙慰中央的殷憂。

「一枝筆錐，可敵三千毛瑟槍」，繼續爲垂危的華北而努力吧！北平的教育界領袖們。

★ ★ ★

河北省時有浪人，奸人四出勾結劣民流痞召集鄉民開會，脅迫要求贊成自治，雖至出白刃恫嚇或衝突也所不惜。呵！這就所我民贊成自治的麼？這是，強姦，威嚇，刼持，離「自治」的境地，已是十萬八千里啊！

各地人民堅決反對，不怕衝突，這是證明人心幷沒被外物煽動，國家觀念尙未泯滅。古人有言，「攻心爲上」，我們只要在在心之防禦戰上得着勝利，我們的國家，一定不會被壓迫到宰割以至于滅亡的。

★ ★ ★

通縣女師，被壓迫停課，學生跑到北平來要求復課，這是值得我們謳歌的。巾幗中有此血性，已不願附逆，且不肯荒廢學業，老遠的跑來北平謀設校上課，這比胡蝶滑頭演劇的事，高明得多，有價値得多！足以愧煞殷汝耕，鄭孝胥之流，更是不消說的了。

★ ★ ★

華北的一切民衆們！毋爲女子之不若。

★ ★ ★

北平的人們，眞是古

## 千里樓詩草

### 登泰山

戎衣纘轡過天門，訪古來尋五嶽尊；北障黃河趨大壑，東迴紅日照中原！漢秦歷歷餘碑碣，齊魯青青尙曉昏；可有寸雲披八表？化爲霖雨慰黎元。

## 精神病者

謝憶

「我要生呵！我的生命的源泉呢？」一種煩促的感想，惱怒似的，他覺得這個宇宙沒有他立足的地方；幾次要想跑到屋外去，讓風吹，雨淋漓着，他覺得要這樣幹，他讓恬靜抑制得情緒麻木了；他不能够一日在這個環境裏。

A是一個青年，他的個性很倔强；不富有也可安穩過日的家庭裏，他本可潛修一種學問沒有衣食之累的侵襲，照普通說，他如果是一個文學的愛好者，很可以在這幽美的環境裏，修養成靜穆的作風。在一年前沒目標的跑到K地來，和生活掙扎！這也許就是他認爲是「生命的源泉」的。他得這樣幹，成敗不必論，必須痛痛快快的，幹！就是死，也要死在風雨裏。他沒有一些恐懼。「他不能戰勝一切，便甯可死」。別人嗤嗤的睨笑他，他不曾感到，一定要去和生活決個「優存劣亡」。這一年來的奮鬥，沒有跑出平凡圈子的一步，他於是痛感到失敗了。

他的週圍環境是怎樣的呢？他沒像一般人一樣覺得這世界是溷濁的，卑鄙的，不！不！他一點沒有這種感想！他覺得環境很好，最適宜於他的生活。只是他要尋求「他的出路」，在陷穽中的困獸，必須衝出去；是呀，那怕反而給扎傷了，受到更深的痛苦，他也要衝出去。讓風吹，雨淋漓着，他願意這樣，不可思議的愚蠢呵！

「我是一個人呀！我該享有一切應得的權利」。不錯，他被抑鬱擒俘住了，他是一個年青的小伙子，他內心滿貯着熱情，他的表情却只是呆板的；他想說些他所要說的話，訥訥的說不出口。他也想隨隨便便，有輕敏的動作，而他緣是慢吞吞的；虛僞在他並沒有怎樣痛恨過，他只要能够活潑一點，他不能，他的個性完全沒法和活潑接近，這也許就是他所熱誠渴望着的，他想離開他那冷僻的生活，跑到這一個世界裏去，這條路他終於沒有跑通。他的朋友曾忠告他，「你太拘謹了，態度自然一點，也許就會活潑起來的。」他相信朋友的忠告不錯，而他竟無法去實踐這句話。

耐心的等着吧！以前他還樣想，他要努力，一年來奮鬥的結果，他開始覺悟到不可能，那完全是夢想！塡塞住他的胸臆的，只是哀憤的情緒，也許他還想奮門，而他的成功，又還是那樣的渺茫呵！

## 天時不正

以防

嗚呼！「人心不古」，「監守自盜」，「男盜」會爲嚇然「部長」！

嗚呼！「世風日下」，「男女挽行」，「女娼」竟爲嶄亮「明星」！

嗚呼！「四維不張」，竟「模私」而「偷吻」，在此「光天化日」之下！

嗚呼！「五經背叛」，乃「朝秦」而「暮楚」，偵茲「禮義之邦」！

「婦道」不遵「三從」與「四德」，時犯「七出」之條；

「好漢」不作「七尺」之「丈夫」，而執「尺許」之鞭。

「美人魚」去「裸體」之「褻衣」；「祕書長」薙「鬖鬖」之「鬚髭」，可白頭而偕老！

「梅博士」撅「櫻桃」之小口，「死督辦」握「僵銹」之「機槍」；訂「來世」之「姻緣」！

「風箏」與「飛機」齊高；「人魚」偕「軍艦」共進！

「南無阿彌陀佛」，「焚香靜坐」，「齋戒沐浴」，雖「赤手」而立興「雲雨」；「攘外必先安內」，「秦淮桃花」，「印象甚佳」，彼「櫻花」又何足「掛齒」!?「糖尿」成「病」，「紅葉」作詩，「屎」「尿」又「甜」又「香」；「花瓶」爲「姬」，「舞孃」作「妾」，「姬」「妾」滿「坑」滿「谷」！「洪水爲災」，「鬻妻賣女」；「猛獸成患」，「人肉果腹」！

「陰雨匝月」，「大霧茫茫」；「疫癘橫行」，「輪船擱淺」！

「朱門酒肉臭」，「路有凍死骨」！「災黎遍野」，「嗷嗷待哺」。

「歌舞達旦」將「昇平」，「却爾斯登亡」「三省」！

嗚呼！「天時不正」，「天道其淪」？

嗚呼！「人心不古」，「人道其泯」？

嗚呼！「四維不張」，「國將滅亡」；「國家將亡」，「必有妖孽」！

然「國家興亡」，「匹夫」與「匹婦」俱有「責」焉！

## 鐵血團史略（三）

### 青年殺敵日記之一頁

旣而轉謁孝陵，明祖寢陵也，睹祭臺之崇鴻偉麗；猶可想見專制之威力恩門之下，鑿門道凡三，抵碑直下有太祖高后神功聖德碑，高三丈許，詳敍帝之文德武功，后之賢明寬仁，成祖所立者也，自祭壇拾級而上，紅牆斑剝者，即是壇也，陵即位于壇後，太祖馬后暨四十六妃同葬于此鬱鬱杯土，榛莽栽途昔日之雄滅安在耶？吾于是慨夫今之芸芸胡爲者，時已落日崦嵫，天堡城許不克如所願也。記于右任院長撰明孝陵太祖像云：

「興鍾山不朽爲民族爭光」

今人讀是聯，其亦勖勵有責之感乎！

十二月一日

接遠傳手書一封，幷附湖大抗日特刊二份，又莫民埏君與賢澤君各一通，寄王伯才信一件囑爲小伯速付樂醫之費省愛之恤之，言之懇直，罵我否耶？不計也。

十二月二日

寄雪漢信一件，告以行將北上，作圖最後之一唔。

三日

大會議決定七日出發赴上海迎汪之團員不克如期者待諸浦口或蚌埠。

四日

決議募捐三日，俾作行軍之糧資，今日合計得百元左右，輸將者以勞動階級爲勇躍，而一毛不拔者則吃大餐之幌子也，眞是氣壞人了！忽奉國民政府文官處通告：謂「奉主席諭：該生等堅欲出關殺賊，至堪嘉尙……着訓練總監部切實點編辦理……」等語，此不兌現之支票，吾人相應不理，依然照旣定計劃以行之。午後擬草致京兆兩兄書，告以犧牲爲國，毅然北去，囑照料吾親諸意，凡三易稿而不卒蓋方寸怔忡不已，竟無以訴情于萬一也，噫！吾斯時爲狀之至窘爲況之慘戚，視割余以刃，猶有甚焉。酒擱筆據床擁被掩面以哭，嗚呼！（又村）

## 民元閣員兩名單

耀午

「南京臨時政府成立，第一任臨時大總統孫文，就職於中華民國元年元月元日。三日，選舉副總統，以黎元洪當選。同時組織內閣，公佈九部總次長：

陸軍總長　黃興，次長　蔣作賓；
海軍總長　黃鍾瑛，次長　湯薌銘；
司法總長　伍廷芳，次長　呂志伊；
財政總長　陳錦濤，次長　王鴻猷；
外交總長　王寵惠，次長　魏宸組；
內務總長　程德全，次長　居　正；
教育總長　蔡元培，次長　景耀月；
實業總長　張　謇，次長　馬君武；
交通總長　湯壽潛，次長　于右任。

國旗爲紅黃藍白黑五色綴成之，謂「五族共和旗」。以武漢所用之「九星鐵血旗」，爲陸軍旗，「青天白日滿地紅旗」，爲海軍旗。二十八日參議院正式成立，舉林森爲議長，王正廷爲副議長」。

「北京政府成立，第一期大總統袁世凱，就職於三月十日。臨時大總統於四月一日解職。組織國務院，任唐紹儀國務總理；三月二十九日，唐紹儀被派至南京，提出各部次長：

外交總長　陸徵祥，（次長略）
內務總長　趙秉鈞，
財政總長　熊希齡，
陸軍總長　段祺瑞，
海軍總長　劉冠雄，
教育總長　蔡元培，
司法總長　王寵惠，
農林總長　宋敎仁，（爲實業部分設）
工商總長　陳其美，（同　上）王正廷代）
交通總長　梁如浩，（未通過，由唐紹儀兼）

黃興留守南京。」

以上所述之南北二京民國政府嬗遞時的兩篇名單，從名單里可以看出國民黨和官僚派的消長。使中委們看了撫今思昔，又被國民黨統一政權，是如何的可喜!?然而，也要好的爲之，方對得住爲國犧牲而有今日的先烈呢！

## 情書一束（四）

朱以防輯

「乙」

自從你離開這裏到現在，天氣老是死沉沉的。太陽，僅僅在日中的時候，向地球上微笑一下，接着又走入那不動的雲層裏去了。但是春之神已經到了，不過她在一切的背後，宛如那太陽立在各式各色的雲層底背後一樣。晚上，月兒雖亦有，但卻如你所說的，太昏沉了！我睡的方向，在你離我的當天晚上，已經改變了！頭是向着窗外的，幷且是凝視着天空，有誰知道我在想什麼呢？當深夜明月透進窗內，慘淡的光芒，落在我的床前時，不禁我想起了唐詩一首：「床前明月光，疑是地上霜；舉頭望明月，低頭思口口」（這兒你替這位詩人爲我改改吧！）

你們沿途一次都未檢査，眞是暢行無阻。黑青，願我們要走的路，都是暢行無阻！就有待我們把它掃除吧！把我們一切的障礙物掃得乾乾淨乞吧！

燈節的晚上，你們在北平總亦算過了節了，你問我們怎麼過的？吃過晚飯，寫信給你，信寫好後，就上床睡覺了，就是這樣過啲！在

北國，本來就是比南國沉悶的；不過能感到莫大的興味，那就好了。在這裏—南方，廣東或上海，我已感到無限的厭倦了！恨不能立即離開，走，走到北國去！到你這兒來！好吧，暑假我一定到北平來！」我不再說；「沒有一定了！」

今天晚上歌唱隊開茶話會。散會後，口口請我們吃他家鄉帶來的元宵，肚子又吃得眞飽。不能睡覺，也不能做事。想到外面散散步，但是天色是黑沉沉地，沒有月亮，也沒有星光，幷且風是太大了；終于也不能走。於是我的老法子來了，什麼？你猜猜看？

## 法律問答

### 合法訂婚已經四五年

### 男想誘女出走實行同居

### 屢催結婚男方置若罔聞

吉林君問：

編者先生：茲有一個問題請教！

甲女現年念四歲，於民國二十年由丙之介紹與乙男訂婚，惟自下聘後，乙男藉口經濟困難，延宕不娶，甲方之意只須舉行公開儀式，並不苛求舖張，由丙往說數次，乙總置之不理。然乙男又屢次來函誘其未婚妻出走（按乙男供職他縣），意圖不舉行公開儀式而實行同居。在如此情形之下，甲方請媒人丙出函召乙男，前來商議，故有下列數疑問：

（一）倘乙男不來，或乙男已離開該縣時，可否登報找尋？

（二）登報找尋而無結果時，甲方可否向縣府立案解除婚約？

（三）訂婚到結婚之期限，民法上有無規定？

（四）乙男在外不受媒人之召，有何方法可以處置？

（五）如甲女對乙男已抱失望，可否逕自解除婚約，手續若何？

吉林上

律師答：

按故違結婚期約者，依據民法第九百七十六條第一項第三款之規定，他方得解除婚約，甲女年逾二十四歲，訂婚亦經四五年矣，委託原媒屢催，乙男藉詞擱置不理，顯有故違婚期之嫌，甲女可向法院訴求解除婚約。

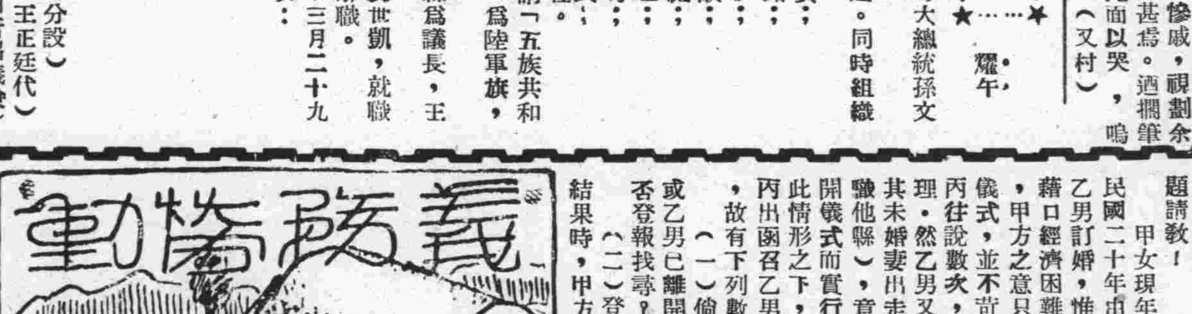


## 讀書問答

### 意欲增進普通法律常識　要編者介紹幾種法律書報

編輯先生：

讀貴版爲人解答疑問詳盡的指導，實使人得到滿意的收獲，鄙人是欽佩得很！現在鄙人意欲增進普通法律常識，及法律通行之法律書籍，購最新實用刊物，下列三點，仰祈最短期間賜予答覆，爲盼！

（一）現行之民法刑法二書，以何種名稱爲適用？何家書局出版？

（二）關於法律刊報，以何種最能輔助法律現時常識？

（三）關於民刑訴訟程式，以何書合宜參考？

葉一萍敬問

（答）葉一萍君：

（一）關於現行民法刑法二書，種類頗多，但研究時又不可遺漏不讀，民法即以民法一種而言，民法總則，債，物權，親屬，各篇，均有論集釋義等書籍。上海三馬路七〇九號法學書局，及上海會文堂新記書局均有出售，刑法亦然，逕向上列書局函索目錄査閱，其售價約照定價六折。

（二）關於法律之雜誌刊物：北平朝陽法學院出版之「法律評論」，上海法學書局出版之「法令週報」等，時有新著及最近頒行之法規刊出，對讀者殊多裨益。

（三）關於民刑訴訟之程式，完全根據民事訴訟法與刑事訴訟法。其他可供參考用者甚多，如「法律顧問」「訴頌程序須知」等，均有相當之價値。

## 輿論一斑

### 論河北局勢

河北近日在風雨飄搖危疑震撼之局勢下，人心因不安定，而企望政府與地方當局早協定一妥善之辦法，固爲日在倒懸，難罄述其惶惑迫切之情狀。且尤以吾儕業報者，所感受之苦悶更多，旣不便于直率立言，則惟有敷陳其一般之原理，以期微言之或有中肯。吾人昨會論及天下許多政治上意見之出入，原不過於一串大同小異之名詞，發生甚多無謂之糾紛，其名詞之本身，原自各有其相當之意義。而環觀其他，亦有縱談內外爲，指說東西，作常理之評述，寓事實之褒貶者，苟能毋爲其各種名詞之所眩惑，苦心孤詣，自不待言。然而，於現時各方所辯所盛倡之一因勢利導」一條件中，究尋其正當之解釋，則探討其遠近之因，內外之勢，明其演變，求其適應，以獲得比較有利之所在，而期其從權疏導之得宜，其中固亦不妨開誠致遠，放大眼光，自有其中庸之主張與明允之論斷也。

蓋西諺有言，羅馬之敗壞，原亦非一日之事，則今日河北之局勢，以至於今全中國整個之問題，其內在的因素，與外來的紛糾，要皆淵源有自，不自今始。吾人到此最後緊急關頭，處於內外交相煎迫之中，如僅知一時的外交棘手，皆種因於以前內政之不修，而壹意以責備當解決，固或有偏究，爲不昧，若僅因顧慮外交關係，遂坐視此種主因之包圍，自然之惡化，以爲凡有牽涉於此者之一切內政上的處置，均應拘泥於多一事不如少一事之信條，而莫不諱虎色變，遠避嫌疑，甚或更相驚伯有，射影含沙，遂甯如一有疾之諱醫，皆不敢稍有舉措，以甘於一蹶不展徒任紛亂之坐誤，是越亦不知其可者也。吾人又反覆譬喻，「因勢利導」一語，固爲古今中外一切新設施上之動機，亦寓有一理有必然，勢所必至推陳出新濟危定亂之作用。在一危險紛亂之局面中，審時度勢，得一妥善途徑，能依賴此紛亂之因勢利導而方可便利進行者，與必須「因勢利導」方獲得妥愼解決者，則如此「因勢利導」亦未嘗不是應付紛糾解決困難之一法，且亦比較無辦法聽其自然化者爲佳也。既明此理，則吾人還應加檢討，邇來河北於此種危迫之局勢，苟先欲抉討病源，盡其在我者，是否究有其內在其因素？設如此言不虛，方而釀成此一般內在內外交迫的，何種究又爲何種內政上之缺陷？想不待吾人多言，一般人固亦皆思過半矣。如此，則近年來所造之因，所成之勢，又豈能都諉爲外交問題發生所後平地樓起之樓臺？與其徒事虛憍，過於嚴肅，足以惟致疑於杯弓蛇影，與其逞意於夸大責人，而怨望，則不足以解決外交上之困難，或止息一般人之怨望，而仍不苟有可因之勢，可導之利，苦心內應，以相忍相諒之道，謀相安相處之功，渡此難關，且求其蘇息遠者，大者，天下事而是非得失，原不在於一時，善處者，暫勿近者，勿激於一時之意氣，能求得一眼的共通趨赴之點，有策有爲，共利也哉？來日方長，又有何不能？至於最大範圍，此次何部長北上，出所談及中華民國四字，天經地義，不能分離，決不能發生之問題，以自治運動非何種不祥之惡名詞，關於國民黨在憲政之預計中，實則自治亦本自包括在內，現在只須以嚴正之態度，促成地方自治，亦當局及各界人士熱心進行之程序，則解決亦自有其道也。